No 10067 Shanghai Friday September 2 1932. THE EASTERN TIMES Published every morning and evening including Sundays

時報

民國念一年九月二日星期五

今天二大張售大洋二分四厘

電話萬零零六十七號

[illegible]

時報廣告刊例

頭等長行 每行一元八角

特別長行 每行九角

特別短行 每行六角

附件▼

時報每星期四星期日附送國畫時報

定報價目

永安公司

十四週紀念大減價

娛樂日

雀巢老牌
巧格力糖每包六角
（買一送一）
（每人限買一包）

五千只
火車白銅袋表每只
二元五角（保用一年）

西鞋部

美國橡皮公司出品（尺碼齊全 式樣新巧）
籃球鞋 由二元半起
黃網球鞋 至三元半止
橡皮底鞋
LEGION 籃鞋 每雙一元八角
一萬雙

毛衫部
間色V領運動全白十背心每件八元三角至十元五角半
白色圓領活扣運動衫每件七元六角半

京蘇部
本牌絨線每磅原價三元三角 減沽二元半
袖口紗邊原價一元一角 減沽九角半

五金部
旅行衣鈎每只二角（原價三角）
德國花園草割機每只三十元 十六寸原價三十九元半

象牙部
沖牙大九牌每副四角
撲克麻雀籌碼每副二元五角

運動部
各種獵槍一律八折
運動外衣每件二元賤售

水瓶部
旅行水瓶每只三元七角半 原價五元半

襪子部
美國凱旋牌KAYSER跳舞絲襪每雙二元半（原價五元半）
反口運動襪每二雙售九角九分

電器部
德國鋼亮電筒減沽每只一角
老牌是必聽七燈收音機 ON 原價二百九十五元 減沽二百五十元
美國四火黃銅吊燈 原價四十八元 減沽七元

文房部
永安做花綫每疋二角半
各種皮撲克盒七五折（買一只送撲克部一本）
有聲明信片每張三角（買一張送一張）
星明信片每張一角半

照相部
蔡司老牌116號軟片每卷九角半（另送相部一本）
派克質快等每只五元
矮克發MOV X影戲機每只二百二十元減沽對折
新發明永安美術照玲瓏精緻減價期內一律七折

化粧部
娛樂香水每瓶七角半（原價一元半）
娛樂香粉每瓶一元角（原價九角半）

玩物部
清音中山琴每只一元三角（原價一元九角半）

音樂部
（新到）
德星牌唱針每元六盒
梵啞鈴VIOLIN照原價七五折
美特鈴MANDOLIN照原價七五折
結他GUITAR照原價七五折
唱片夾每只三元三角減沽二元五角
口孔眞善美口琴每只一元八角

中美鐘表公司向各愛國團體緊要聲明

啓者敝公司先受洗猪血魂除奸團警告及由同業公會轉來市商會公函均謂敝公司私訂售賣日貨等語當敝公司自九一八以後即將所有日貨全數封存何敢再訂當以不明血魂除奸團地址故祗報由同業公會轉請市商會派員調查商務科張伯方君偕同同業公會秘書余石佛君親臨檢查確無絲毫日貨實俱在……

慶餘堂國藥號

●是名全國之國藥店
是聲聞社會之改良家

▲新屋落成 ▲正式開幕

大廉價一月 九月十四日起止

特設
接方送藥部
代客煎藥部
批發廉價部

上海天后宮橋北堍 電話四〇六六六號

綢緞綸緒大同業

特別大競賣三星期

空前未有照碼八折

北市
老九綸 大綸 老介福 大盛 老九章

南市
何恒昌（小東門內） 大昌（小東門口） 大成（小東門內） 立興祥（小東門口）

秋季減價

八月二十日起

人文中學招生

免費 半費 男生 女生

N.Y. 教育部備案 教育局立案

南洋高商暨女子部開學

續招 高中 初中 小學 春 秋 期始業生

私立復旦大學 大學部暨附屬中學招生

復旦大學（徐家匯）附屬中學招收春季始業班啓事

本校爲救濟上學期因戰事失學學生起見特自本學期起除高三外所有初高中各級均添設春季始業班但無論何級滿二十人方始開班合併聲明

中法大學藥科招男女生

科別年級 本科一年級及補習科

報名

考試科目

學長褚民誼

上海樂華女子中學續招新生

光夏中學 附屬小學 招生

教育部備案 教育局立案

上海君毅中學續招男女生

隨丁道護啓法寺碑

此碑爲臨川四寶之一定價四元又孟法師碑五元又善才寺碑五元四家全購者只收十六元並贈木箱一只

上海望平街南京太平街有正書局啓

又來了

南京一日電、滬日本海軍陸戰隊司令杉板、向吳鐵城市長提出嚴重抗議、要求取締中國報紙反日宣傳、吳市長電呈外部請示、外部接電後、已電吳市長據理駁復、

大公社云、日陸戰隊杉坂司令、爲干涉我國報紙紀載關於抵貨運動之各種新聞起見、決用書面警告手段、加以制止、玆悉此項警告書、已由日總領署於前日上午十一時、送達市政府、要求市府即日令飭各報館、嗣後對於各種「排日」「侮日」紀載、一槪禁止刊登云、

戴戟報告滬緊張

◎南京一日電、戴戟一日電京、向中央報告日軍動作及市上緊張情形、聞中央已復電有所指示、

日方決再抗議抵貨

日本代理公使矢野氏、日前赴京謁羅外交部長、接洽外交要務、事畢後業於前晨七時乘車返滬、當以滬埠抵貨運動日趨熱烈、日僑營業、大受影響、當即召集村井總領事等、會商取締抵貨辦法、聞討論結果、決再向市府提出抗議、要求切實取締一切排貨運動、矢野氏並定日內親自赴市府謁晤吳市長交涉、

瀋陽嚴重

據華人消息、八月二十八日攻擊瀋陽之義勇軍、現仍集於四郊、準備續攻、日軍事當局出示、謂散播謠言者、須治死罪、此足證瀋陽大局之嚴重、日來瀋陽城內謠言仍熾、當局已嚴加戒備、聞秩序現漸恢復、又聞本溪遼陽海城開平等處之義勇軍已結成數隊、分道向瀋陽進發、日軍事當局與「滿洲國」當局已將瀋陽分爲四警備區派兵防守云、(北平一日電路透社)

日諱談瀋陽義軍

◎東京一日路透社電、朝日新聞今日登載其特別訪員紀義勇軍五千人屢次攻擊瀋陽之詳情、嗣陸軍省發表文告、否認所紀各節、謂瀋陽並未有大戰事如朝日新聞所述者、惟陸軍省承認昨日瀋陽四郊有小衝突、謂在某處發見遺散之兵數百名、即經逐走云、朝日新聞之紀載、大槪可靠、謂義勇軍携有機關槍迫擊砲、其主要目的、乃在攻擊兵工廠飛機場及無線電台云、其他各報及通訊社全未發表如朝日新聞所載之戰情、

日第三艦隊由江海集合黃浦

天龍·鳥羽·堅田·嵯峨先後趕到 出雲及第十五驅逐艦亦將調回

滬日本埠謠言熾盛、紛傳日陸戰隊將重起戰端、以致閘北虹口一帶、形勢嚴重、人心惶惑、日第三艦隊司令左近司、以據杉坂司令電告、滬埠各種抵貨運動、日趨緊張激烈、當即下令第三艦隊各艦一律駛回滬埠、集中主力、俾增厚防護能力、玆聞巡洋艦天龍號、玆奉命調駐營口、現已於前日下午三時開回、駐泊浦東江面、又砲艦鳥羽號、向在長江洋面巡弋、現亦奉調駛回、駐泊浦江、昨晨七時、又有日砲艦堅田號嵯峨號二艘開駛入港、除原有駐滬之伏見安宅及第二十四驅逐艦等四艘外、尙有出雲號旗艦、及第十五驅逐艦二艘、亦將於本星期內調駛回滬、日第三艦隊之主力、至最近殆已完全集中於滬埠、

◈◈◈◈◈

美委員取道蘇俄

調查團回歐

◎華盛頓三十一日國民社電、國務院今日宣稱、國聯調査團美委員麥考益將軍、將由北平取道西比利亞、經過莫斯科回歐、任國聯職務、按自一九二九年駐波斯美使哈特費過西比利亞後、至今猶未有美員經過俄境、

駐英美使回任

◎紐約三十一日路透電、前財部長現爲駐英大使梅隆氏昨日向紐約銀行界接洽後(已誌昨日時報)今日乘輪赴英、路透記者登輪訪問、據梅隆稱、外傳渠擬辭駐英大使職之說、並非事實、

英倫銀行總裁秘密到美

衆信此行大有關係

◎紐約一日路透社電、英倫銀行總裁諾曼現來游美國、衆信此行與英美關係上有出入、諾曼近微服抵此、並用假名、以避新聞訪員之包圍、一般人覓之未獲、據紐約聯邦儲備銀行總裁聲稱、諾曼來此、純係非正式之訪問、但罕有信此說者、按邇來外間盛傳諾曼已與紐約聯邦儲備銀行總裁及其他主要美銀行家會商戰債等問題、以爲以巨債供給英國、運動抬高物價、英倫恢復金標準、及實行其他主要事務之發端云、

美國增加鋼產

◎華盛頓三十一日國民社電、美國製鋼會社總理阿波特今日告胡佛總統、美國鋼業已有轉機、預料至本年底美國出產之鋼可增一倍云、

左近司五日抵滬

◎昨日方海軍當局、已接有左近司由漢發來電報、謂本人準於日內乘出雲旗艦離漢、約於五日下午可抵上海、本埠日軍政當局、已準備屆時前往碼頭歡迎、

義軍二路襲瀋陽

包圍兵工廠　徑攻瀋陽城

瀋陽郊外仍混戰

北平一日電、攻瀋義軍仍在瀋郊與日軍混戰、義軍便衣隊在瀋市散傳單、聞中秋收復瀋陽、柳條溝鐵軌被義軍掘毀、僞奉山路改由皇姑屯開行、掛武裝車隨行保護、並禁叛逆眷屬赴大連長春、＝

五百義軍兩路攻

瀋陽一日電通電、一日午前零時半、約五百義勇軍再襲瀋陽、一隊從大東門外、包圍兵工廠、與日本警備隊及巡査隊衝突、另一隊從大南門、以瀋陽城爲目標、開始攻擊日軍某隊、憲兵隊及「滿洲國」警察隊聞訊出動、激戰二時間後、義勇軍向瀋陽東南方退去、

各路義軍來應援

瀋陽一日電通電、襲擊兵工廠之義勇軍、至本日上午三時退去、惟瀋陽城外之小八字、田華村、南塔各方面、又有數隊生力義勇軍來襲、猛烈發砲、與日本警備隊交戰中、尙未解決、此等義勇軍、係前日襲擊瀋陽城之林子章及燕子一派、約七百名、

日運軍用品赴津

◎北平一日電、平日營運軍用品一鐵悶車、一日赴津、

日軍官與工程隊視察豐田紗廠

滬西豐田紗廠爲日人所設、自停戰協定簽字、經我方嚴厲之交涉、於六月間開始撤去、昨日本埠盛傳豐田紗廠忽又駐大批日軍、記者爲明瞭事實計、特驅車赴中山路該廠探詢、據某華員談、日昨日司令部曾派武裝軍官四五人前往視察、自後亦有數工程隊到廠、但時間均極短促、現下尙無久駐及籌備駐軍情況云、

日鐵甲車架砲行

近日北四川路底江灣路之日海軍陸戰隊司令部、派出之巡邏兵鐵甲車等次數、日見增多、每小時之間、竟達五六次、每次陸戰隊五名、肩負步槍前導以機器脚踏車一輛、上架手提機關鎗、及鐵甲車二輛、上設大砲爲壓道、前爲每車設大砲一尊、現又增至兩尊、由司令部出發、沿北四川路朝南至北蘇州路、轉灣朝東折入吳淞路、兜一大圈、午夜間出巡、則每次增兵至八名、而日便衣隊更三五成羣、市民覩此情形、恐慌萬狀、因此北四川路與狄思威路一帶居民、連日頗多遷徙者、

日陸相荒木稱

日未澈底侵熱河　完全得於國際

應付義軍漸呈困難

◎東京一日路透社電、當地報紙常載關於東三省事件之驚人消息、致引起民間恐慌、陸相荒木、銷釋此種恐慌起見、今日午後在衆院發言、報告東三省軍事形勢、謂近日張學良黨與復形活動爲而與共產黨份子聯絡行事、以圖擾亂治安與秩序、但兵人數與活動範圍、日本報紙言之過甚、渠確信日本未有續派生力軍前往東三省之必要云、荒木詞中、尙有要點如下、㊀日當道未採行切實辦法、以處置張學良黨與在熱河之活動、蓋恐引起國際嚴重糾紛也、但渠希望熱河問題不久可得美滿解決、㊁東三省雖用兵之區域甚廣、而地利與天時亦有困難處、但日軍在東三省之工作、處處進行美滿、㊂瀋陽飛機場八月二十九日被襲擊時、共毀前所奪獲之飛機十三架、八月三十一日夜間瀋陽戰事、中日人無死傷、亦無損毀、㊃現有種種理由、可信馬占山已於七月二十九日陣亡、

◎東京一日日聯社電、荒木陸相因衆議院曾有關於滿洲情形之緊急質問、本日特在貴族院報告滿洲情形如下、滿洲義勇軍最近活動甚烈、因地域廣大、又以地勢之關係、日軍行動非常困難、日軍傾主力於北部、尤其第十四師專攻馬占山軍、馬占山逃出黑河後、七月二十九日在哈爾濱東北方戰死、南滿方面自七月中旬至八月中旬、義勇軍在奉天吉林及錦州附近出沒、其次數奉天省二十四次、吉林省十五次、其最大集團約五百人、最少五十人、八月二十八日夜二時半、義勇軍二百五十人來襲瀋陽、其一部攻擊飛機場、舊東北軍飛機十三架燒失、三十一日晚又有義勇襲擊瀋陽、然無被害、熱河一部雖有張學良之策動、然恐國際方面發生重大關係、故未至掃蕩、延吉方面日軍亦正在攻擊中、

× × × × × ×

北四川路爲日人叢集處、其他日僑甚多、新聲社記者昨赴該處視察、約歷一小時之久、見日海軍陸戰隊時有經過、並有機器脚踏車隊巡邏、至於施高塔路狄思威路等處之巡視、依舊有日軍之巡視、現我方在該處之警士、頗爲意注、

遷出三四百戶

閘北五區轄境

近日閘北謠言復熾、遷徙之居民、絡繹不絕、査五區公安局轄境內、戰前人口爲十一萬餘、戰後遷回者祇九千餘人、共計戶數爲三千六百餘戶、稍能溫飽之家、連日遷去者已達三四百戶、現在所留居者、均屬江北貧民、即昨日陰雨連綿之中、亦有搬場者、閘北居民恐慌之狀、於此槪可想見矣、

義軍攻撫順

◎瀋陽一日電通電、三十一日午後一時四十分、三百義勇軍、襲撫順城、與公安隊及警察隊激戰三十分鐘後即退、日本七等兵鵜飼協和會指導委員被其拉去、

◎瀋陽一日電通電、沿奉海線南下、進逼撫順之東北民衆義勇軍第六路軍長李彬潤所率義勇軍約一千名、昨夜進攻奉海鐵路之東舍、(在撫順東方約二里)撫順公安隊出動、以衆寡不敵、大敗而歸、撫順警務局鵜飼中央課長杜、公安隊第五分隊長何、及通譯、均被義軍拉去、此五名將被義勇軍鎗斃之際、貴田斷繩而逃跳入渾河順流而下、約達三里、於今晨五時還守備隊告急、日本守備隊即行出動、將其擊退、救出杜課長以下、惟鵜飼大助被綁去、據貴田語人、鵜飼大約已遭殺死、

李海青進攻黑垣

◎齊齊哈爾一日電通電、據可靠消息、李海青軍與護路軍第二旅長合併、有東西呼應、進迫齊齊哈爾之計畫、

日軍赴援消息斷

◎齊齊哈爾一日電通電、二十八日有義勇軍四千、襲擊中東路安達站、旋即佔領、日軍得急報後、龜山部隊於二十九日上午出動該地、因通信斷絕、詳情不明、

義軍楊升山拆斷白旗堡路軌

◎北平一日電、義勇軍吳朝綱部旅長楊升山、二十七日夜、率部千餘、由朝陽寺開至錦東溝帮子間白旗堡、與敵軍接觸、義軍彈缺、將附近路軌拆毀、斷敵聯絡、仍在相持中、

義軍克楡樹縣

◎哈爾濱三十一日日聯社電、義勇軍二十八日佔領東路南段東方楡樹縣、

吳市長告市民書

上海市市長吳鐵城氏、昨日發表告市民書云、上海爲吾國經濟之重心、國際貿易之中樞、其興衰與治亂、非特有關吾國國運之盛衰、抑且有關各邦僑民之利害、自一二八事件發生以來、全局糜爛、元氣大喪、市民顚沛、商業蕭條、現在戰事雖已告終、然而瘡痍滿目、諸待復興、凡我市民、正應臥薪嘗膽、共謀生聚、羣策羣力、共謀復興、本市長受命黨國之時、

正當滬變緊張之際、勉竭愚忠、出維艱鉅、幸賴前方將士自衛之忠勇、以及各地民衆後援之熱烈、始得恢復上海之和平、半年以來、朝夜思維、深覺本市重創之後、市民顚沛、亟宜休養生息、以圖復興、而其唯一與最先之條件、即爲和平之基礎、以及秩序之狀態、唯和平與秩序、始能恢復本市之元氣、始能促進本市之發展、始能解除市民之痛苦、始能靜求今後本市通盤建設之計劃、以及免除一切復興發展之障礙、本市長博訪周咨、靜觀默察、深感上海市民、全國民衆、創鉅痛深、已臻於極、實不忍使再受無謂之驚擾、再發無謂之糾紛、再遭意外之蹂躪、誓以最大之信心、最大之毅力、最大之勇氣、確保今後上海之和平與秩序、凡吾市民、亦當認淸本市今後復興發展之條件、動心忍性、勿乘一時之氣憤、勿事表面之緊張、勿爲浮囂之妄動、須知

民族生命危在旦夕、垂斃之木、不堪再伐、去歲中央昭告全國民衆有言曰、「救亡禦侮、乃世上最艱鉅最嚴重之工作、」吾人所應自效於祖國者、非一時之衝動、非一時之憤慨、乃爲永久奮鬪、努力救國之決心與毅力、年來羣衆運動最大之弱點、即在以表面誤認爲實際以手段誤認爲目的、故每捨本逐末、妄用心力、成事不足、僨事堪虞、此實吾國民衆心理上無可諱言之弱點、以及歷年民族運動失敗之癥結、中國民氣之所以外强中乾、中國外交之所以一再失敗此實厲階、本市長

志切救國責在保民、凡我平民、亦應顧全大局、愛護民族、愛國各本其誠、勿浮囂、勿躁妄、勿逾軌、勿違法、行動務須合法、國難以來、工潮澎湃、豆萁相煎、視前益甚、社會阢隉、生產停頓、戰亂之後、繼以斲喪國脈民命、其何以堪同時不法之徒、又復假借名義、行動越軌、煽動人心擾害治安、常此以往、復何望乎安內攘外、救亡圖强、本市長職責所在、對於此種越軌不法之徒、定必依法嚴辦、以維法紀而固邦本、深願愛國同胞、旅滬僑民、共喩斯旨、以維本市之和平與秩序、而圖上海之復興與發展、本市長有厚望焉、又市府昨發佈告云、爲佈告事、査本市自一二八事變以來、人民激於愛國熱誠、咸欲爲國家社會謀自救、其義憤所及、每形諸激烈之行爲、惟愛國運動、應嚴守法律範圍、庶不致礙社會之安寧、貽他人之口實、否則愛國適足以誤國、救民反足以害民、査邇來屢有以血魂除奸團或其他名義、投函恐嚇、甚至在特區擲彈傷人、擾亂治安、破壞秩序、莫此爲甚、本市長爲維持地方治安、迭經諭飭取締、倘仍置國家社會安危於不顧、自當執法以相繩、深盼全市人民、共喩斯旨、凜遵毋違、切切此佈、

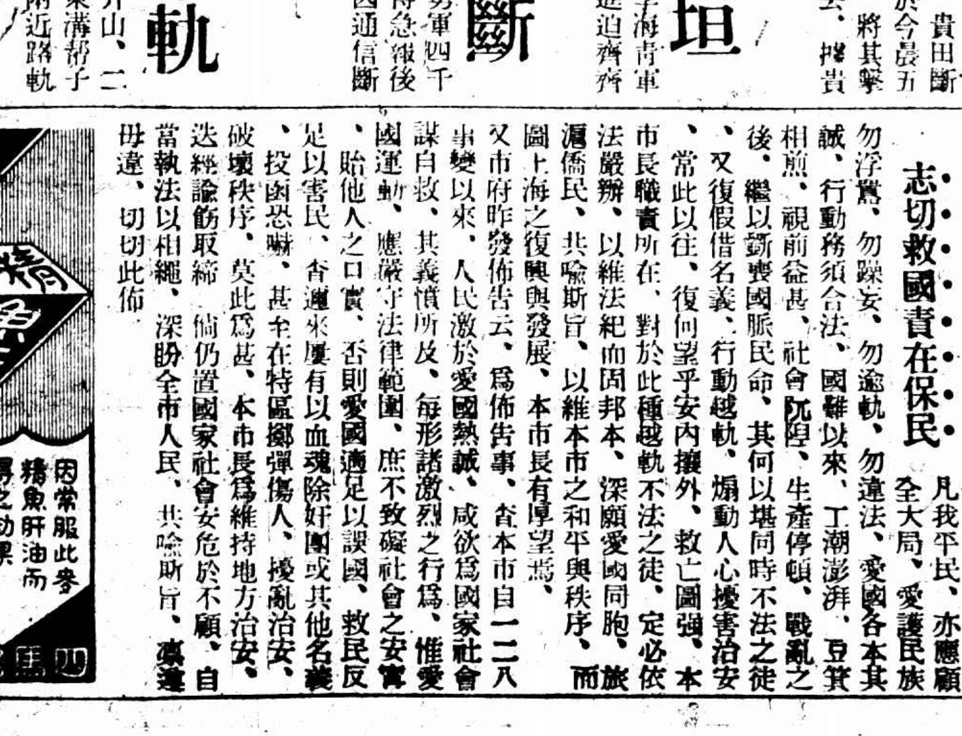

南京路大陸商場東首

大上海綢緞公司

先行交易露佈　開幕大廉價

抱無限制大犧牲　照定價五個九折

宗旨　敝公司向抱大犧牲精神力戒虛浮務崇實際以極力節省裝飾開支以之減低成本削小貨價用以報效顧客務使顧客心目中人人認爲實惠而滿意半於貨品特選超等國產或美精品以應需求絕無劣貨可誓天日各貨定價與市上徒事浮飾以次貨混售藉卜厚利者迥然不同

注意　贈券　利益

五個九折以外的特別利益
每人買滿十五元以上的貨品另有特享一元券的希湯券對號付貨每券半少可得值價二元以上至卅元以下的綢布貨品新穎美妙切合實用每天以五百號爲限祇有七天奉贈尙希　仕女們早臨選購勿失良機

日期　九月一日起

戒之在色

先聖有言戒之在色如因縱情色慾而染花柳病是不獨有殺身之患且將累及妻子可不懼乎

海波藥

爲清血解毒聖劑專治花柳毒瘡毒節疫
痛小兒胎毒服之靈效如神

每瓶一元　五洲大藥房發行

唐拾義久咳丸

專治各種纏綿不愈及時行感冒之咳症
每瓶一元二角　各埠均有經售　上海廣西路口父子大藥廠

中匯銀行儲蓄部廣告

本行特撥基金國幣式拾萬元營業獨立會計公開董事會及經副理共負無限責任既有穩固保障更得優厚利息有志儲蓄盍興乎來茲將儲蓄種類摘要列後

(一)活期存款　甲種(領用支票)　乙種(憑摺收付)
此項存款　利息優厚　支取便利

(二)定期存款　短期，複利，零存整取，整存零取，特種零存整取，存本取息。
如爲子女教育老年贍養及家庭日用之需而求安全之保障者請即索取詳章擇宜存儲以期有備無虞

(三)特種儲蓄存券　伍元　拾元　伍拾元　百元及百元以上五種
此項存券既享定期之優息復可隨時支取仍具活期之便利兼可餽贈親友代作高雅禮物之用

備有詳章　承索即奉
行址　愛多亞路九十七號
電話　八二一五二一八號

胡立夫要好看

今日提回蘇高院

（請飯不如借槍？）

◎南京一日電、漢奸胡立夫決定歸蘇高院審訊後、該院昨派書記官龐消生警衛長步桂芳率同法警四名來京、一日赴軍法司迎提、由龐書記官略詢數語、即由法警用黃繩將胡縛綁、押登汽車、駛赴江寧地方法院收押、定二日晨押解赴蘇、胡身穿灰色法蘭絨短衣、青華絲葛袴、精神恍惚、當法警綁時、尙連呼不好看、請改用枷鎖、出軍法司時、並連向看守人員稱謝、

共同委員會有權阻止軍事行動

觀察現狀、中日當不致再發生戰事、惟邇日外間謠諑、則仍甚囂塵上、閘北居民、紛紛遷避、雖連日大雨滂沱、而遷避之風、迄不少殺、縱市當局如何闢謠、日領館如何聲明、惟民衆鑒於昔日之事變、疑懼之心、終難稍息也、華東社記者爲安定人心起見、爰於昨晨、往訪共同委員會主席克賓瀚氏、蓋以共同委員會係根據停戰會議而產生、其責任在監視中日雙方軍隊之行動也、當據克氏表示、共同委員會之產生、係基於本年五月五日之中日停戰協定、共同委員會之使命、在監視中日雙方軍隊之行動、如最初之日軍撤退與華方接管工作等是、現下該項工作、業已完竣、故共同委員會一部份之任務已終了、現下滬上謠詠殊繁、羣以爲中日滬戰、將重復發生、惟依本人觀察現狀、雙方當局、均甚鎮靜、當不致再有戰事發生、惟萬一而發生不幸事件、共同委員會苟無干涉、如果兩造中之任何一造在緊張狀態之下、向共同委員會提出要求、則共同委員會雖以中日之任何一造、出爲要求、則共同委員會仍可秉承五月五日停戰協定中所賦予之權限、對雙方之軍隊、加以監視、俾不致釀成衝突也、記者繼詢克氏、吾人今作進一步言、苟不幸而中日滬戰、又復勃發、共同委員會經雙方之任何一造請求後、當可出而干涉、惟關於日軍方面、如果仍以公共租界作戰根據地、則試問公共租界之各有關係國當局、將加以制止否、克氏聆之、含笑而言曰、此種責任、權在工部局長之董事長、君可以詢問工部局方面也、

調查團報告書完成

顧維鈞偕意委今晨飛京

◎北平一日電、調查團一日申刻在北京飯店開末次會議、完成報告書手續、

◎北平一日路透社電、李頓勳爵今晚語路透訪員、謂國聯調查委員團之報告書、已於今日四時三十分告成、現開始複印、至少須兩星期始能校對蕆事、故渠原擬於星期六日乘飛機赴滬、今不能成行、須改期星期日云、

◎北平一日路透社電、顧維鈞定明晨八時與國聯調查團之意委同乘張學良之飛機飛京、顧於啓程赴歐之前、大約將往漢口與蔣軍委長一談、

◎北平一日電、一日晚、張學良在順府餞李頓等

臨崎所稱結論內容

北平一日電通電、李頓調查團日本代表部[illegible]臨崎[illegible]、三日中擬赴[illegible]、[illegible]報告書之主要點、定於二日夜、由北平出發、[illegible]報告書完成後、[illegible]、關於報告書之結論、[illegible]、惟既須保持日本體面、又不傷中國面目、且使聯盟國際和平得最大努力之主張、亦能貫徹、故以最大之努力、使此三方、均圓滿無缺、[illegible]、[illegible]、蓋報告書之結論、[illegible]中日紛爭之解決案、從滿洲事變之特殊狀態及日本與滿洲之特殊關係而得之解決案、[illegible]、[illegible]、[illegible]、[illegible]、不確定於日有利、然[illegible]日本[illegible]、[illegible]、[illegible]、以上各項雖有疑問餘地、然一部委員主張此意見爲[illegible]之事、似全未[illegible]及此云云、

◎北平一日日聯社電、據某方面傳調查團報告書結論之主要部分如次、(一)調查團認中日兩國以直接交涉解決、但含滿洲問題之中日全般的紛爭爲最善方法、(二)[illegible]第三國[illegible]、[illegible]、[illegible]、[illegible]

羅文幹由潯飛漢

◎南京一日電、羅文幹三十一日原定先飛漢、後以天氣惡劣、不勝勞頓、臨時決定先赴廬山謁林主席、聞一日已赴漢謁蔣委員長、定三日飛京、

◎漢口一日路透社電、羅外長今日午後偕劉崇傑沈覲鼎由九江飛抵此間後、即往謁見蔣中委員長、嗣羅對客承認此行專爲與蔣軍委長討論外交事務、至中途降落九江、因坐於飛機數小時殊覺頭眩之故、劉崇傑定今晚由漢乘船返京、攜有林主席簽名交顧維鈞博士使法之國書、羅沈定明晚乘船返京、

平軍分會木牌掛出

◎北平一日電、平軍分會木牌、一日已懸掛綏靖署門首、榮臻將伯誠萬福麟等每日到會、開始組織、

懦夫

小說

(三〇)　沈從文作

好意思再說出口。可是十點左右時他從小組開會通知上，知道荆淑明同那詩人有一種會議，在二院第××教室集合，斷定了兩人一定早早的就到了那裏，就故意走去找尋他們，見了荆淑明時，只請她出來告她有幾句話說說，荆淑明出來後，兩人站到廊下隨意說了些別的一個朋友來信問安的事，卻清清楚楚看到那文科學生在門邊探望竊聽，伯魚就走過去把門驟然拉開，見到他十分忸怩的站到那裏，很難爲情的樣子，且輕輕的問着，「什麼信，誰寫的？」伯魚就說：「怎麼，你們開會了嗎？你不是來請蜜司荆開會的嗎？」

那文科學生期期艾艾的說，「是的，是的，我請她去開會。」

伯魚望望室中，一個人也還不來，就微笑着說，「那我可走了，蜜司荆再見。」

回到工作室時，他便毫不隱瞞的把這件事情經過一一告給了介尊，介尊卻以爲伯魚多事。「伯魚，你不必在這些事上糟塌你的心思，這是我對於你一點忠告。把你懷疑精神用到大處去，你才可以偉大，再不要放到一件他不得計較的事一個值不得計較的人方面去，因爲那是可以使你自己也變得渺小的！」

伯魚聽到介尊說的話時，心中有點羞愧。

這事在這一邊算是忘掉了，但另外一方面，介尊被人稱爲「懦夫」的消息，卻不知如何很快的全學校的幾乎全知道了。散播謠言同守那封卑劣信件自然是一個人。若照以前的介尊性情看來，也許終有一日，那個散播謠言的人，會爲他擒着在什麼地方痛毆一頓。但現在他卻當成沒有這一回事的樣子，毫不在乎這點誤會。每次當伯魚憤憤的提到這件事情時，他就嘲笑到伯魚，且告給伯魚，實驗室業已多了好幾個同學，證明大家皆在慢慢的變成懦夫。事實上很明顯的，就是反日會已因爲有×份子同×黨的活動，呈了分裂形勢，許多小組皆無形宣告停頓解體，進圖書館的人已漸多，復課的提議已在教授會同學生會兩方面討論過了若干次數。上海戰事從疲乏之中轉成了持久形勢，政府態度已表示反日應在另一方法上尋覓戰略，在年青人心上燃燒的火炬，慢慢的已不復如前光輝耀目了。一切皆在介尊所預料的情形下，慢慢的在變更。不過判淑明那方面的友誼，卻與介尊事前所揣想的稍稍不同，由於他自己的疏忽，由於文科學生把大部分閒暇用在愛情上的結果，到後來，從一個愼重的表示上，介尊看出自己在這件事情上完全失敗了。

到明白了自己戀愛失敗後，介尊用他所心折的一個哲學教授對於愛情的見解救了自己。「一

美麗牌

有美皆備　無麗不臻

華成煙公司出品

三全會決延期舉行

◎南京一日電、一日中央舉行常會、居正主席、除討論例案多件外、關於三中全會問題、經討論結果、決定延期、在延期時間內、竭力整飭黨務、及其他一切、又張繼報告熱河問題及日軍侵熱情形、

平各界請釋沈濤

◎北平一日電、平各界商官方、沈濤因愛國警告商人、請即釋放、

西南電文憤激

◎廣州一日路透社電、西南國民黨執行委員會今夜電京、請即派軍赴關外規復失地、又謂如中央續抱無抵抗主義、則至少當聽令熱心衛國者犧牲其生命、否則即屬間接助日軍侵略之成功、電中又痛惜中央屢允抵抗、而卒未實行企圖逐走東三省之日軍、末謂東三省失地如不能恢復、熱河亦必不保、而平津失其屏藩、將陷於危境、目下國難已臻舍武力抵抗外無挽救方法之地步、中央政府當速製定具體計畫、而行其所言云云、

兩叛逆就僞職

◎長春一日日聯社電、新任黑龍江省長韓雲階與新任警備司令張文芊兩人、今晨十一時舉行就任式、定日內赴任、

東京演習防空

◎東京一日華聯社電、東京市今日下午在代代木練兵場舉行帝都防空演習、參加之帝都防護團十五團約五萬人、軍事關係者一千三百餘人到會助勢、轟炸機十架由所澤飛來、炸燬預示之臨時建造之房子防護團及救火隊即時應戰、防護團以高射砲及高射機關槍打飛機、救火隊任救火工作、

日人謀炸軍用品工廠

日警稱與第三國際有關

謀於十一月七日破壞各工廠

◎東京通訊、八月二十六日、東京戶塚警察署署員往鶴合町搜查秀雄外二人、據日警察當局所聲稱、謂渡邊秀雄等係日文會議文化同盟東京地方協議會會員、受許多傳單、內容屬日本共產黨之指示、上受第三國際命令、對軍用品工廠開始猛烈的破壞運動、由命[illegible]化學、交通三部分入手、東京地方所指定之破壞工廠爲石川造船所、[illegible]電線工場、[illegible]工會等、十月中煽全力煽動上列工廠工人、訓練破壞工廠技術、定十一月七日俄國革命紀念日同時占領各工廠破壞其設備、日警決定集其全力拘捕嘗屬文化同盟會員云、(華聯社)

法總理晤英閣員

法報傳英法協約或將復活

◎巴黎一日國民社電、法總理赫禮歐之赴英倫、與英國閣員各種磋商的結果或將使英法協約之復活、半官界雖否認此說、或謂過其實、但是報訪員復據告該報、謂與英國閣員之談話甚有興趣、所談者並非限於經濟問題、或將因以發開談判、其余於最近將來有訂成協定之可能云、又據該報消息、赫禮歐與麥唐納之談話、注重中歐東歐財政經濟問題、委員[illegible]將來之事[illegible]、世界經濟會議之籌備問題及日內瓦裁軍會議[illegible]、與安全均在其列云、

◎巴黎一日哈瓦斯社電、法總理赫禮歐、以訪問英國閣員、今晨自英國啓程返抵巴黎、在聖拉薩車站下車、

張宗昌微服赴濟南

◎天津一日電、張宗昌一日晚微服由平乘汽車至豐台、搭平浦快車赴濟南、行踪甚秘、任務未悉、過津時、金壽良程鉉等隨行、頗惹人注意、

新集剿赤軍告捷

◎開封三十一日電、豫南剿赤軍進攻新集、斃匪五百餘、殘匪向老橋山潰竄、

左近司未得謁蔣

宴請武漢軍界

◎漢口一日電通電、左近司第三艦隊司令長官、昨午后四時、乘驅逐艦安宅、由宜昌抵漢、明日清晨、乘出雲艦、由漢來滬、左近司本定謁蔣介石、一日曾非公式請求會見、蔣以病辭、既作罷論、但今晚左近司開晚餐會、請東北軍、省政府主席夏斗寅、武漢警備司令部參謀長代理朱紹良、其他軍界要人、多數出席、藉行中日敦人一大交歡、

板垣回東京

◎東京一日電通電、「滿洲國」顧問之關東軍參謀板垣少將、三十一日午后七時、出發大阪、今晨抵東京、

◎東京一日日聯社電、關東軍司令部板垣少將、受軍部任務、由滿乘飛機至大阪、今晨由該地乘火車抵時、即赴陸軍省與柳川次官、山岡局長、山下軍事課長、及石原大佐等、會議「滿洲國」承認問題、「滿洲國」人事問題等、正午散會、下午又於參謀本部與眞崎參謀次長、士莊、永田、小畑各部長作重要會商、

馮庸來滬

◎南京一日電、馮庸三十一日晚七時飛抵京、謁汪院長、一日晨飛滬、日內即返平、馮談熱河僅兩星期前有小接觸、近甚平靜、

天津各業定九一八封貨

◎天津一日電、各同業公會一日推代表在商會開聯席會議、決定在九一八自動封鎖全市仇貨、並撤回在大阪神戶辦貨員、

急救時疫水

中法藥房發行

上年經水患、地氣鬱動、微菌潛育、今春遭兵亂、殺傷過多、水流穢濁、人禍天災、醞爲大疫、慈善家應多備急救時疫水、救治痧疫、神效無比、濟人垂危、爲人生無量功德事、

每瓶五分每盒四十瓶售洋一元

請服山得爾彌地

五淋二濁腫痛危險不幸而患之實爲不可告人之隱病法國彌地藥廠有鑒於此爰採精粹之藥料製成山得爾彌地藥丸專治淋濁者依法服之無論病症之久暫腫痛之輕重非但痛除腫退指日可期抑且濁止淋通永不復發但有須請諸君注意者即山得爾彌地每丸之上均印有MIDY爲記無此記者必係僞品。

服法　初服每點鐘一丸每兩日夜不忽以後五天每天服四丸

注意　[illegible]

全國各地中西藥房均有出售
上海江西路三六七號　華商新華行獨家經理

古物豈可託詞賣

保障完整 請頒明令

◎北平一日電、平教育界陳寅恪·洪業·顧頡剛·吳其昌等」日函林蔣汪胡于蔡等、應保障故宮古物完整、爲祖宗留成績、爲子孫爭光榮、請頒明令、不得遷移押賣、並主張合法團體得隨時調查古物權、

代表說明 不允簽字

◎北平一日專電、故宮私賣古物問題、在未有結果以前、易培基入京辯正、希圖卸責後、市民團體又催政委會速查、以重國粹、三十一日晨政委會所組視察委員會在綏署開會、王樹常主席、于宋龐周等均出席、並邀易出席說明、因易赴京、由該院負責理事余晉龢代表出席、首由某委提出故宮金器皿竟私行出售何以不公佈、請易代表答復、余答、故宮除賣舊綢緞外、所售金器、現時共售得三十一萬元、皆係不關文化、並呈准中央、平津重要長官、亦皆知此事、當由王于相繼起謂、本人等事前皆毫無聞知、當時某委又謂售賣金器皿竟未公佈、當有其他物品售賣、亦不公佈、余默然、各委員當請余代表將以上所述簽字、該代表表示不能負責簽字、余當要求退席、最後各委員決定、㈠請政委會令故宮即日停止盜賣、㈡令故宮將該院理事名單及議決出售古物歷由開會紀錄呈報中央、及中央批准各項文電並出售古物之帳目等即日呈報政委會、㈢即日赴故宮視察、

北平一日電、張徐等政分委員、一日未視察故宮、因該院無人負責、俟易培基回平、再往查、

豫鄂皖三省 黨政軍學戒煙辦法

不報名仍吸食 調驗屬實即鎗決

今日起武漢先實行

◎漢口通信、豫鄂皖三省剿匪總司令部、規定三省黨政軍學服務人員、及青年學生戒煙辦法、於卅一日、函令各省市黨部、省市政府、各縣黨部、各縣政府、各大學、各銀行、各法院、各大銀行、武漢三鎮、所有黨政官吏軍人學生等、凡吸食鴉片、及其他麻醉物品者、自九月二日起、限期三十日、或四十五日內、戒除淨盡、限期屆滿、即指定醫師分別調驗、除戒淨者、給予證明書外、其未戒淨者、由醫師酌定延長期限、但至多不得過七十五日、如再逾限、仍不能戒絕者、除分別免職及開除黨籍學籍外、並送本部軍法處依令懲辦、醫藥費歸本人負担、如逾期不報名、仍繼續吸食者、一經發覺、即予調驗、調驗屬實、即予槍決、其湖北各縣及河南安徽兩省實行日期、另以命令規定、

剿赤各軍連破匪巢

◎漢口一日電、徐繼武張振漢各部、三十一日分克孫家灣楊林崗新溝咀各匪巢、斃匪甚衆、又張連三部將宜城匪首王玉山生擒正法、

德向法進行交涉 軍備平等

德外長以備忘錄致駐德法使

◎柏林三十一日哈瓦斯社電、關於軍備問題、數日以來、即謂德國將向法國進行談判、昨日外長果以備忘錄交法國駐德大使、而同時國防部長許來休［Schleicher］對意大利法西黨 Resto Del Carlino 報、發表談話、將德國對法所提之各種要求、用論辯之言詞、一一說出、許氏之談話、因此轟動一時、許氏休解說德國意見、謂德國如不能滿意、將退出軍縮會議、甚或退出國聯、德國要求平等權利、將作何種用途、鄙許氏嘗言之後、然許氏此種言論、[illegible]

日蝕全晦

紐約天氣佳 觀察最明晰

科學家大失望 集合觀察之處爲雲霧所遮

◎紐約三十一日路透社電、今日此間日蝕全晦、此爲一九二七年以後未有之奇觀、觀者數百萬人、皆爲尋常人士、而科學家反不與焉、蓋科學家之科學家、皆赴他處、觀察日蝕、現據其報告、則因浮雲多、不能觀察明晰、獨紐約天氣明朗、午後日蝕時、全城人士停止工作、皆昂首仰觀、皆黑色眼鏡者生意大佳、屋頂窗口觀者攢集、日蝕始於二時二十分、至四時三十三分黑影始全退、紐約人士觀日蝕者自今之九五左右、而專於觀察之科學家、則因天象陰濛所蔽、大都失望、其所目者僅太陽外輪所發出之細線光彩耳、在加拿大魁北克省緬因之英美科學家、亦同樣失望、以彼等天空未能觀太陽之全蝕也、英國格林威志觀象臺、英國科學院、及劍橋大學太陽系物理學觀象臺、皆派專員赴加拿大觀察、英國天文學家未能遠游、但請學克得博士與合衆社二人代表前往魁北克省北部之巴任特地方、同時唯太德之加拿大主要觀察團亦赴是處、其觀察成績如何、現尚未悉、英國蘇餘研究團、赴加拿大邊界之白林地方、想已得有良好之觀察、而攝取照片、自緬省經平波斯鄧之一帶地方、實約占哩、皆見日蝕、而可日全蝕之處、則起於聖阿剛納山、經蒙脫爾東十哩之聖勞倫斯河、而達於波波斯角附近之美海岸、美國緬州海一帶爭覓立柴具嘗角爲止、現緬港爲普游憩之所、此處皆見者、較諸科學家眼福尤佳、蓋此間大霧無濟、得觀察有之合象也、全蝕歷時一分半、此將全蝕中心點而言、若距此中心點各行計哩之範圍、則全蝕約歷時一分、時在午後三時二十分、凡天象清朗處、人皆見之、

吾與點也

「浴乎沂風乎舞雩詠而歸夫子曰吾與點也」自然要使身體潔淨涼爽愉快此種辦法誰不與點但是如要身體內面潔淨涼爽亦如其表面則非間服清導丸不可此丸功專導滯平肝故能使內腑潔清活潑血液涼爽和平凡頭暈肝陽膽疾均極治療之靈效不時吞服且可防泄瀉痢疾之發生以及其他夏令疾病之侵入

廣西龍岸楊義興號韋君治民來書云「家嚴每年夏季輒患便秘因之諸症紛起百藥無效後服清導丸數劑竟得強健刻已飲食如常精神飽滿矣」

清導丸導滯平肝盡美盡善如貴處無從購買可向上海江西路四五一號韋廉士醫生藥局購備每瓶七角六瓶三元五角郵費免收

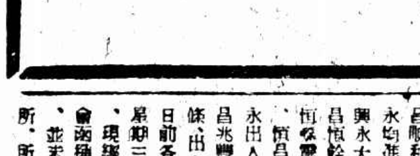

蘇省商聯會討論

廢兩爲元與營業稅

◎鎮江一日電、蘇省商聯會一日開臨時會員大會、討論廢兩爲元及營業稅問題、經決議、㈠廢兩改元、先組委員會、研究廢除規元及對外貿易問題、對各關係方面貢獻意見、並呈請省廳於本年總結束期、由執委會規定函聘、委員名額及人選、由命令廢除本省各地一切虛銀本位、㈡蘇營業稅新訂稅率、既係仿照浙省辦理、所有詳細辦法、應速商財廳派員協同本會赴浙調查整個辦法、並設法勸導、以安商業而利稅收、

鎗決匪犯十三

◎南京一日電、京警備部一日下午三時、槍決[illegible]

哈蘭士內服六零六 哈蘭士六零六藥膏

清血液、殺毒菌、拔毒膿、生新肌、

凡患各種瘡毒及一切皮膚病者、依法服搽、專[illegible]價目內服六零六每瓶一元七角半、六零六藥膏大盒一元、小盒四角[illegible]

內毒未清 毒瘡暴發 出水流膿 痛癢難堪

上海四馬路 太和大藥房總發行 各埠大藥房均有出售

日匯影響外債息

安定匯價

◎東京一日華聯社電、日本國內所受經濟影響甚大、其國際信用一落千丈、因此對外國債債之利息、澎脹二倍餘、以外債一項爲例、因匯水跌落、日人應多担負之利息有一萬萬二千餘萬元、茲將其外債內容如次、

債別	金額	每年應付利息
英國債	一·四〇四·三四一·〇〇〇元	七四·〇〇七·〇〇〇元
法國債	二三四·三九〇·〇〇〇元	一二·六〇〇·〇〇〇元
地方債	四六八·一八八·〇〇〇元	二七·四九三·〇〇〇元
社債	[illegible]	[illegible]
合計	二·〇九六·九一九·〇〇〇元	一一四·一一〇·〇〇〇元

即外債總額有二十億九千六百九十一萬九千元、每年應付利息一億一千四百十一萬元、但此債以英金以九元七角八分之日幣算、美·法以日金二元六厘算、法郎以日金三角八分七厘算、故若以近日匯水算、日本應付利息即加價二億三千萬元左右、山脈亦幾之日本、可見一斑、

東京一日電通社電、政友於上午在院內開幹部會、討論結果、決定提出利策徹底之決議案、其措置一任山口幹事長、該案不單限利策、且要望匯兌安定云、

無錫 搶米犯判決

本年[illegible]各鄉迭出搶米[illegible]

嘉興 新秈上市 價格低落

[illegible]

焚村殺人擄禁姦佔之盜匪仲繼成·朱壽臣·陳正興·陳正富·張長貴·何業文·于四·殷逢試·馮世仁·孫玉蘭·鄭金禮·仲三·方茂清等十三名、

寧波 偵探喬裝 拿獲嚇詐犯

[illegible]

標金買氣濃厚

全日激漲八兩餘

昨一日標金隨外匯上漲、竟見七百兩以上、[illegible]

[illegible]

□金業交易所

	上午	下午
十月期	[illegible]	[illegible]

□銀樓飾金 大同行兌出 每兩一百〇大元半

上海匯市

掛牌一再改縮 市況明暗俱緊

[illegible]

□銀行匯票市價

[illegible]

國外匯市

英美銀價一致回縮 匯兌亦小

[illegible]

□海外銀市電訊

[illegible]

匣市陡見增長

[illegible]

大條勿動

美銀開盤微跌

◎倫敦一日電、今日倫敦大條收盤勿動、近期十八便士四三七五、遠期十八便士半、(又電)今日倫敦對紐約匯價開三圓四角六分六二五、

紐約股市形勢混沌

(美東銀公司報告)

週三紐約股市、呈非常混沌局面、各種股票起伏不一、雖大勢傾向下風、但無一大跌者、鐵道股仍張、且其領袖股、收盤價較前日亦僅增進一點左右、實業股最爲參差、就種類論、煙業股較優、汽車股亦好、鋼業生產率、已跌至百分之一三、且九月份亦少增進希望、但伙愛斯鋼股昨僅跌落〇·八七五、伯利恒鋼股、亦僅跌〇·二五、目前股市形勢已較前晴淡、因物品市場賣風頗盛、公債之漲勢亦停、但數日來股市賣出雖多、而價未大跌、足見其抵抗力之強、依吾人揣測、日內或再有一步之進展也、附道瓊斯指數如左、

	三十日	三十一日	上落
卅種實業	七四·二〇	七三·一六	跌一·〇四
廿種鐵道	三五·八七	三六·五三	漲〇·六六
廿種公用	三三·六五	三三·一〇	跌〇·五五

附美東銀公司上海商業證券指數

卅一日 二〇·五三 九月一日 二〇·五三 無上落

本公司自九月一日起每日廣播紐約股市行情已見昨日本報惟時間現已改爲下午一時半至二時希各界注意、

美銀九月期八月三十一日收盤二角八分八一、九月一日晨開二角八分七九、微縮〇·〇二

北平公債市

◎北平一日電、九六開盤〇四一五、收盤〇四一二五、銷五萬、

□紐約棉市

(新豐洋行報告)

[illegible]

□華商紗布交易所

[illegible]

證券市

市面奇呆 交易極清

[illegible]

□物品證券交易所

[illegible]

□華商證券交易所

[illegible]

美棉市價

[illegible]

粉市先跌後堅

粉商忙於祝壽 交易因之大清

[illegible]

□麵粉交易所

[illegible]

□芝加哥小麥

(新豐洋行報告)

[illegible]

□雜糧交易所

[illegible]

米市

[illegible]

▲內河出口

[illegible]

▲外洋出口

[illegible]

電影時報

嫵媚可愛的薛慕梨（Norma Shearer）——米高梅台柱之一　（華尚文贈刊）

明星與汽車
皇帝幾乎糟糕　黎莉莉流了血
（鐵冰）

滬戰發生，許多影片公司被焚燬之後，汽車與明星好像發生了密切的關係，（自然，其他的電影從業員底失業的痛苦底呻吟，於他們是無干的。）電影皇后買起汽車之後，其他的女明星也有人買汽車贈送，在這樣的環境之下，我們的電影皇帝實在擺不下面子，於是，他也想買一部機器脚踏車了。

但是，我們的電影皇帝因爲持倡大衆化的緣故，他不像那些奢侈的女明星一樣的雇用汽車夫，所以，在拍「野玫瑰」時撞掉了汽車，最近，開機器脚踏車時又倒下，但幸好我們的電影皇帝沒有跌傷，只是把沒有什麼於小姐少爺有關係的黎莉莉跌傷了一點點，流了一些血而已，否則，我們將不知如何是好，在「人道」中得到了永不泯滅的功勳，且「摩登三女子」又將開拍，缺少了我們的電影皇帝，使「大衆」不能得到皇帝的安慰，（以上之大衆，係看片子所需要的是何種大衆。）而且，傷了皇帝，皇帝本身不覺什麼，（因皇帝底不睬少奶奶小姐們一見皇帝訪問記）可是，庶民的少奶奶小姐們及臣子的聯華第一場茶房，買花與收花，代轉慰問，就要忙煞了。

我說，皇帝呀，你爲了庶民與臣子的起見，無論買汽車與機器脚踏車，總要雇用一個車夫才是，以免將來蹈了楊耐梅小姐的「不是生意經」底復轍呀！

春潮依然是那樣翻滾着，然而年青的人們！殘酷的鐵鍊已注了你一生。
烏古非在有聲片「春潮」中之一幕。（雲飛）

女星前影
（紅葉）

嚴月嫻

嚴月嫻在最近明星公司裏，雖然是合同已將滿期，但是她在於一般人的捧擁中，已經被公認爲一顆紅明星了。說到她使我會聯想到民十四的那一年，這時正是我認識她的開始。她那時尚在復旦公司裏，爲了到廈門拍攝外景，順便跟了她的父親和哥哥等組織的明月歌舞音樂社到福州來。身體並也不像現在那樣肥壯，在影界裏史也不像現在那樣風頭。一件夾大衣，可並不失掉她被人歡迎的功能。那時候，在福州僅僅在舞台上坐坐，着實顛倒了不少青年，可是很奇怪，嚴小姐卻原來是一位「魯女子」，對愛情是不明瞭的！記得從前「銀星」（名目是否有錯，可惜忘了），上曾載着「嚴月嫻『不懂愛情』」的一篇文章，同時我從楊少仲君以及故友陳趾青口中所傳聞，都說嚴小姐是位魯女子，她除在復旦公司拍影戲外，各公司都很常跑，從前據說同陳一棠很談得來，然而沒多久卻各自分開了。她從前的寓所是在「寶興路永興里」，嚴小姐對於眼前的處境，大概自已都有些想不到吧，我們從各處的消息中，始終還沒有聽到過嚴小姐的破洋傘是誰，大概魯女子的名稱很有些靈驗吧！

攝戰事片的動機
……懷疑？　民衆需要？投機？
「共赴國難」「上海之戰」給於底認識　（汪錦藻）

久沉醉在模仿舶來片的拜肉主義的國產片祇在中國電影企業上掙扎，從沒有爲電影藝術而奮鬥過的。所以推引民衆入墮落荒漠的三角戀愛故事，在銀幕上活躍得怪厲害的，自一二八事變發後，各影片公司努力地攝取戰事片，除十九路軍抗日血戰史；光榮史……外，有以戰事作背景的「共赴國難」「戰地二孤女」「上海之戰」，都涉及一些軍隊外的事實的影片。當枯澀的中國電影市場裏對於這類影片，確是十分的需要；而可調劑人們的目光；改進影業的新大道。且「發揚民氣」影片的重大責任，同時亦担負到牠肩頭上。這是人們如何的渴望；欣慰；需要！但這兩片——「上海之戰」「共赴國難」——都給於人們需要的失望；而且懷疑攝製戰事片之動機了。

因爲聯華的出品——「共赴國難」告訴我們：「日本兵到了上海，學校裏纔快些加緊軍事訓練。東北的國難，不是「共赴國難」的國難。你的哥哥沒有在戰場受到敵人的鎗彈，用不着上戰場赴國難，還是貪閑作樂吧！」這種含蓄劣根性形象的影片，是代表「聯華」的四位導演先生的傑作，和全體演員的結品。不見得吧？

史東山先生，一四個導演的一個，曾在「共赴國難」的特刊上說：「共赴國難」需要給於中國民衆，但影片單並沒有多少民衆，一從智識階級的學生，到鄉民。一對於日本兵痛恨的表演；或者多少敵人無端肆惡的痕跡在銀幕上映出來。而可使民衆，一觀到「共赴國難」的民衆，多些悲痛的深刻回憶。以促在最短期間，「共赴國難」的實現。敢問「共赴國難」有多少民衆力量的表演？

人家臨到災難的時候，將自已的財產接濟貧困的人，就可避免一切不利了。這是舊小說上的因果故事，是歸不到戰事的。而「明星」特地穿插到「上海之戰」裏，這不知是甚麼意思？論到這兩張影片的價値，至多和十九路軍？史相等。尤其平凡不過的有聲新聞片「上海之戰」用有聲兩個字，作莫大的幌子。一時極盛的情愛，豔史的影片；而現在爲引合人們目光所需要，而改變爲戰爭：國難。所以良心上不能不懷疑到攝製戰事片之動機了。爲民衆需要而攝，還爲電影企業的投機而攝呢？……

自嬌縱後的賈克古柏，在他自己的照片上寫着：「瑪麗，我愛你」瑪麗是誰？六十一歲老太婆瑪麗德蘭絲也。

最近演了一點熱血的黎莉莉，你們看她在「火山情血」裏多麼浪漫，多麼驕傲，并了一雙大腿，穿了一件運動背心，腰上掛了一襲長長的棕毛，滿像那一班拉胡拉」的一套把戲。她這一雙俏皮的眼珠，表示出她很得意的在玩弄那個傻小子。還有那怒髮的小老頭子，當我們走過先施公司的時候，可以看到他在發傳單，現在居然也到火山去發昏了。（？）

値得介紹 ◇◇◇◇

「游藝大會」
係天一影片公司有聲新出品，是一部綜合音樂、歌舞、戲劇、雜藝的電影，除全體男女明星外，并有明月歌舞社、梅花歌舞團、中華口琴會，以及名伶林樹森、袁美雲、粵名坤伶譚玉蘭等，均加入表演，五光十色，洵屬空前盛會。該片今日起，在新光大戲院公映。

「節育問題」
係提倡生育節制，乃解決現代社會青年切身問題。該片現由九星以重金租得，定明日起日夜開映，並爲普及觀衆計，座價照舊。

一個墮落的名導演
（思沛）

在美國電影界有一個怪傑，誰也不能否認他是第八藝術界的天才。但只因他賦性怪僻，喜怒無常，故而結果祇成了聖林的失敗者，到現在竟墮落在平凡演員之列，沒沒無聞。此人是誰，便是數年前轟動電影界的名導演家依立克馮菊羅漢（Eric Von Stroheim）啊！

依立克馮菊羅漢是德國人，在十年前到電影業最發達的美國，入米高梅影片公司幹電影導演的生活，不數年聲譽鵲起。「貪慾」一片，摹描世人的拜金主義，曲盡繪影繪聲之能事。待其成功作「風流寡婦」出，更是轟時間身價十倍，舉世若狂，輿論界都說：「風流寡婦」不是約翰吉爾勃和梅茂蘭表演的成功，全片祇都仗馮菊羅漢導演的神妙，有以致之。當時各影片公司無不爭先恐後的慕名聘求，爭相羅致，最後被拍拉蒙影片公司以最優越的條件請去。在這時，什麼劉別謙，特密爾，都還及不出他的威風。

可是，抱負絕頂聰敏和天才的人們，大都有一種怪脾氣的，電影界於此種人，有一種特別的稱謂，喚做Temperamental。很可惜，馮菊羅漢也不能例外！他不肯受資本家的節制和擺佈做去，凡事都要獨裁。他給拍拉蒙導演一部片子喚做「婚禮進行曲」，攝製了一年餘，耗片四五十萬尺，竟攝到有三十八本之多了，而他還說未臻完善。有許多幕數，一次，二次，三次，這麼重複攝演。末了，公司方面，因爲本片超出預算太多，很不直他的所爲，便半途和他解約，把這未完的「婚禮進行曲」，另任一個導演，補攝數段，勉強剪成了十一大本，才算把該片完竣。但公司方面爲了此片耗費，如二年中演員的薪額和材料的損失，合計起來，非特未能盈利，卻還大大的賠本啊。

這事喧傳後，一時電影資本家爲較量損益計，竟沒有一家公司敢聘請他。湊巧那時女明星史璜遜正抱着極大的奢望，試辦獨資製片，史璜遜是很富有的，所以不惜以鉅款聘他導演影片，但不久的以後，富有的史璜遜也以爲他成見太深，耗費太大，和他幾度爭執。驕傲怪僻成性的他，竟二度被辭不用了。

從此後，再也沒有人去請教他了，因爲他即使能有較「風流寡婦」還偉大的創作供獻出來，但總不肯像未成名前那樣受節制和馴服，那麼，即使他能有一百二十分好的片子製造成功，於資方未必能有進益，以賺錢作標準的製片家，誰還去和他合作呢？

荏苒期年，到後來，他爲餬口計，不得不降格受着苛怪束縛的條件，從第一流名導演家，一瀉而作演員生活，主演聲片「歌聲情夢」（The Great Garbo）。這片在去年夏，曾在上海南京大戲院開映。在片中，演魔術大家茄波一角，當初是名重一時，其後，因出名而傲慢，由傲慢而誤時，刻薄下人，豪奢，種種結果，終至身敗名裂，飄泊流離，馮菊羅漢的表演，逼眞之極了，但我看後，卻觸起無限惆悵。我以爲他不是演着魔術大家茄波，他是爲自身在寫照呢。

在不多的以前「Three Faces East」（華文名已忘）在上海開映，我又去賞鑒他的藝術。他銀幕上的情態傳神，維妙維肖。但可憐在這片裏，他已由主演的地位，降爲一個配角了。好像是黃昏的夕陽，漸漸地消沉得引不起人們的注意了。

依立克馮菊羅漢，啊！也許在不久的將來，時代變遷，你竟會從配角的地位，墮落了變爲一個閒角也不得而知。「聖林中墮落的明星，正如恒河沙數，又何止你一個，尤其是比較Temperamental的一羣。」但凡賞覽過「風流寡婦」和「貪慾」的影迷們，決不能否認你是電影界一個偉大天才的人物的。

美高梅明星愛德文娜布斯（Edwina Booth）此影攝於海濱浴場邊，她的頭髮罩在濃濃的粉色草帽下面，浴衣是黃一塊綠一塊的，愈顯得她的美麗。

銀鐙集錦
（景川）

怕老婆滑及明星

女性們最喜歡的克拉克蓋伯爾，他最喜歡拿煙斗吸煙，也不喜歡修飾，天天穿着舊的衣服走來走去，他有一點最叫愛他的女性們失望的，就是已經有了太太，他們倆是非常的要好，並且他還有點怕她呢。（待續）

◇◇◇◇

天一公司有聲片「游藝大會」中十二明星表演「蘇三起解」（同時動作，同時歌唱，確是一個新鮮的玩意兒）自右至左：1.袁美雲2.陳綺霞3.胡姍4.艾霞5.陸麗霞6.殷綠葉7.陳玉梅8.龔秋霞9.王慧娟10.陶雅雲11.李麗蓮12.胡鳳（今天起在新光開演）

游藝大會

▲天一影片公司特獻　▲別開生面　▲大貢獻　▲維通發音　▲上海有聲電影　▲片　▲粵劇平劇電影歌舞遊藝空前聯合大會

治於一爐　新舊藝術　集歌舞戲劇之大成　南北腔調　有五光十色　盡具美　難得

今日在新光大戲院開映

華口琴會（前奏曲）　張振鐸、沈亞倫　漁樵問答
陸麗霞、殷綠葉（歌曲）賣白蘭花
林縵雲（平劇）貂蟬拜月
龔秋霞、張綺（舞蹈）雙宿雙飛
李麗蓮（粵曲）黛玉葬花
張振鐸、沈亞倫　英烈傳
胡姍（曲）秋閨怨
陳綺霞、邵素霞、袁美雲、邵素雲（歌舞）迎春曲
陳琴舫、譚玉蘭（粵曲）情
葛福榮、尤光照（滑稽）小鷄變鴨
袁美雲、袁漢雲（平劇）梅龍鎮
徐琴芳、龔秋霞　蝶影
翩翩
楊耐梅（粵曲）南無先生

陳玉梅　我要你一切的春光
船夫曲
蘇三起解
（偉）（大）（的）（愛）

今天電影節目

戲院	片名	主演	票價	時間
國泰	人扮鷄裝	勞萊哈台	一元 一元	三時 五時半 九時一刻
光陸	天空賊王	勞合許士 麥蓮瑞黛	一元 一元半	三時 五時 七時 九時一刻
南京	滑頭丈人	妮泰雷絲	六角 一元 一元 一元半	三時 五時半 九時一刻
卡爾登	裙帶累	郝思藝拉特	六角 一元 一元半	三時 五時半 九時一刻
新光	游藝大會	天一有聲片	六角 一元 一元 一元半	三時 五時半 九時一刻
花園	天空賊王	勞合許士 麥蓮瑞黛	一元 一元半	九時半
夏令配克	神聖的血	喬治·勃	四角 八角 六角 一元	三時 五時 七時 九時一刻
巴黎	復活	約翰鮑爾士	四角 六角 八角 一元	三時 七時 九時一刻
北京	主僕戀愛	雷德納爾 鄧南	四角 六角 九角	三時 五時半 九時一刻
中央	黑水快艇		四角 五角 八角	三時 五時半 九時一刻
威利	舞侶	伍濤斯郎	四角 六角	三時 五時 七時 九時
光華	偵探案		二角 三角	三時 五時 九時一刻
黃金	汪洋大戰	喬治奧勃林	二角 三角 四角 五角	三時 五時 九時一刻
新中央	愛與死	胡蝶	三角 六角 四角	三時 五時半 九時一刻
恩派亞	大破白鶴寺		二角 三角 四角 六角	三時 八時
百老匯	水鄉情鴛		二角 四角	二時 四時 七時 九時一刻
九星	瓜田李下		二角 四角	三時 五時 九時一刻
巴黎大戲院	十九路軍		四角 六元	七時半 九時半
浙江	一夜緣	彭可夫	二角 四角 六角	三時 五時 七時 九時一刻
卡德	銀星幸運	胡蝶 鄭小秋	二角 三角 四角	三時 七時
奧飛姆	荒江女俠	徐琴芳	角半	二時半 七時 九時
山西	叛逆		二角 三角 四角	三時 七時 九時一刻
虹口	男男女女	琵琶丹妮兒	二角 四角	三時至九時一刻
東南	霞影舞台	歌舞表演	二角 四角	二時至四時 七時至九時
萬國	野玫瑰		二角 三角	三時半 七時半
福安	共赴國難		二角 三角	三時起 八時半
東海	礦山良緣	琳丁丁	二角 四角	二時 四時 七時 九時一刻
共和	鐵骨蘭心	聯華片	二角 四角	三時 七時 九時
中華	誰是英雄		二角 三角 四角 五角 六角	二時 十時半 七時至
閘北	上海抗日血戰記		一角	三時 五時 九時
天堂	金雞嶺		二角 三角 四角	二時 八時半 六時
光明	玉蝴蝶		二角 三角	二時 六時半 九時
◻南京				
國民	紐約街頭	裴斯可登	四角 六角	二時 五時 八時
首都	粉紅色夢	薛玲仙 高占非	二角 三角	二時半 五時半 八時
世界	蠻女恨	高占非 金燄	二角 三角	二時 五時半 八時
大光明	銀漢雙星	紫羅蘭	二角 三角	二時半 五時半 八時
南京	有夫之婦	宣景琳	二角 四角	
大世界	駱駝王		二角	二時半 五時半 八時
中央	孟姜女		一角 二角	一時 二時
新光	黃金之路	馬文珠	一角 二角	二時 五時半 八時
◻杭州				
杭州影戲院	上海之戰	有聲片	一角 二角 六角	二時半 八時半
西湖大禮堂	馬路英雄	卓別麟		七時 九時半
大世界	荒江女俠	長城片	三角	二時起 八時半
◻無錫				
中南	故都春夢	阮玲玉	三角 四角 六角	二時 五時 八時半
光明	滑稽大會	卓別麟等	二角	二時 五時 八時半
無錫	埃田樂園		二角 三角	二時 五時 八時
新光	停演		二角 一角	二時 五時 八時
◻蘇州				
蘇州	二層樓之秘密		二角 四角 六角	二時 五時 八時
樂羣社	停演	修理內部	二角	二時 四時半
東方	駙馬艷史	希佛萊	四角 五角	二時 五時 八時
青年會	落霞孤鶩	胡蝶	二角	二時 五時
大光明	脂粉罪人	納瑪希拉	二角	二時 七時 九時
公園	冤獄		二角	二時 六時
光華	停演		二角	二時 七時
南京	非洲獵史		二角 一角	二時 五時 八時

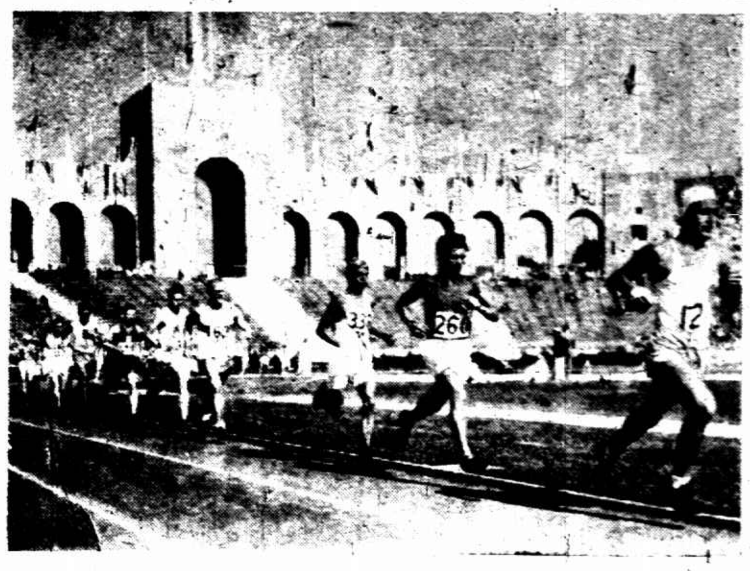

世界運動會馬拉松賽跑起點

八月七日舉行馬拉松賽跑・參加者十四國・選手共二十八人・圖爲出會場前繞跑道情形・照圖中所跑之前後・前爲阿根廷選手薩巴拉・次爲意大利芬乃利・再次爲墨西哥班篇斯・德國勃魯因・加拿大勃立克爾・法國比爾奧特・阿根廷查卡利里・丹麥安達爾勗・阿根廷路會・（AP時報特約）

教育部組織 體育委員會

規程稍緩公布　委員名單已定

全國體育會議時、依照國民體育實施方案所訂辦法、爲謀統一全國體育行政及促進全國體育發展起見、會議決請教育部組織體育委員會、特設體育督學、以便有專員負規畫指導督促及審核之責、自會議閉幕後、關於會後結束事宜、均已辦理就緒、正在趕編報告中、教部朱部長爲實行方案、積極督進體育、已提前將體育委員會組織成立、並將該會規程修正不日公布、玆將委員名單、探錄於下、

體育委員會委員　褚民誼・張之江・周亞衛・王正廷・張伯苓・袁敦禮・郝更生・吳蘊瑞・馬良・許龍厚・徐致一・張信孚・陳伴嶺・沈嗣良・黃麗明・張匯蘭・高錫威、又教部主管司長（高廷梓）、科長（彭百川）、

世界會女子百米自由式游泳前三名（自左至右）第一美國瑪迪遜一分六秒八（世界新紀錄）第二荷蘭德容第三美國賽維爾

二十軍之昨今明

日日新　又日新　苟日新

昨天…籃球勝優游

昨日下午七時、二十軍與優游比賽籃球於程貽澤家、分四節比賽、前二節二十軍獲分甚多、第三節中、優游求勝心切、動作不免過火、但拔本不少、二十軍稍露不懌、有掛免戰牌意、後經記者等曉以大義、遂復和顏悅色、全賽而退、結果四十三比三十七、二十軍凱旋、

▲二十軍

姓名與職位	犯規	得分
楊宗林右鋒	一次	十
尹　匯右鋒	〇次	〇
裴宗澤左鋒	三次	六
董華章中鋒	三次	七
古文全右衛	二次	十
申子陣左衛	三次	十
總結	十一	四三

▼裁判員……邵樂平

▲優游隊

姓名與職位	犯規	得分
王宗寶右鋒	一次	〇
程貽澤右鋒	一次	二
胡有成左鋒	二次	十三
孫惠培中鋒	九次	十一
石金生中鋒	二次	九
沈仲貴右衛	一次	二
毛鴻貴左衛	一次	〇
總結	十次	三七

	(一)	(二)	(三)	(四)	總結
二十軍	十六	十五	三	九	四三
優游隊	七	[illegible]	十三	[illegible]	三七

今朝…網球再碰頭

二十軍網球隊、定於今日下午四時、在麥特赫司脫路三〇六號優游體育會、與優游網球隊比賽、

都是今天來

邱飛海・南京隊

(一)邱飛海新秦之法國領事、須於今日方能抵滬、(二)南京公餘網球隊、今日派選手十名來滬、明日戰優游、後日戰中華、

友誼賽

▼漸強　漸強成立會於九月一日、共到隊員廿餘人、推舉…爲主席、選舉秦嵩衡・王關南爲隊長、…龍根爲幹事、現暫設小足球・乒乓・旅行三組、其他如足球・籃球・排球尚在籌備中、歡迎各隊約作友誼賽、通信處北四川路天潼路興安里二十三號關以嘉收、

▼友星　小球隊歡迎約比賽、地址城內余家坊吉祥弄九十二號、

世界會四百米決賽終點

美國卡爾以四十六秒二的世界新紀錄首先衝過終點・（AP時報特約）

讀者注意　昨晚又收到大批世界運動會照片將逐日刊登

而今與二十軍　固一世之雄也

明天幾全體登場

中華裁判部足球諸老將　逐鹿

上海中華運動裁判會、爲仰慕及鼓倡軍人球隊之組織、特由會員中臨時組織足球隊、約二十軍球隊於明日（星期六）作友誼比賽、已誌前報、查裁判會球隊隊員、俱係沙場老將、雖殺氣已消、但各個的經驗猶在、與二十軍列陣對敵、還不敢斷、誰勝誰負、玆探悉該隊隊員名單如後、

(一)陸鍾恩（曾充華東及上海隊隊員、現任華東公司隊守門）、(二)何春輝（前華東・上海・三育隊守門）、(三)唐仲光（前公共體育場隊後衛）、(四)顧小培（曾充聖約翰中鋒、上海隊前鋒）、(五)胡家祺（前中華・樂羣・樂華及上海隊守門員）、(六)李思廉（美人、前上海西人會唯一左鋒）、(七)邵樂平（南洋・三育隊健將）、(八)黎寶駿（約翰隊員、樂華前鋒、曾建功打敗聯克斯比賽）、(九)陳占梅（優游及猶南隊員）、(十)戴麟經（前約翰隊長、樂華及上海中華隊代表）、(十一)關鴻仁（約翰隊員、曾任華東代表）、此外如呂昌雛・吳孝本・梁大鐘・張樂・陳建維（約翰飛將軍）等、俱係一時名將、明日登場、當有不少的表演興味也、

乒乓戰　鴻章勝中新

鴻章	中新	比數
盧熙生	蔡孝鏞	三對一
徐富鑒	李宗沛	一對三
徐章南	朱泰生	〇對三
陳振聲	洪廣廷	三對〇
陳章鍈	張乃公	三對一
郭子雄	陸鳳鑑	三對〇
鍾鼎良	李東廉	三對一

我國出席世界運動會代表劉長春及教練宋君復乘柯立芝總統號輪抵舊金山時、有該地華僑商會常委鄺炳舜及副領事等到碼頭歡迎、圖中由右至左鄺炳舜（前曾參加遠東運動會）劉長春宋君復李作樑（商會代表之一）

半年來 世界田徑五傑表（上）

（譚邦傑）

大會過去了、靜悄悄、空間遺留着尾音裊裊、在寂然獨自回味的時候、心上有着依戀的情意搖搖、

心裏這樣想着、我就提起筆來把今年來世界十傑、節錄前五名寫在下面、說起了今年的世界田徑界、眞令吾人感到一種不可言的滋味、看着他人愈玩愈凶、而吾人則依然如故、兩者的相差愈增加、則趕上愈不易、希望也更微了、

我現在寫下這個是爲使同志們看了興起一股沖天的勇氣、馬上加鞭、十年後再相見、

項目	人名		國名	成績	備考
百米	托倫	(Tolan)	美	十秒三	世界新紀錄
	梅托加夫	(Metcalf)	美	十秒三	參考紀錄
	約那德	(Jonath)	德	十秒三	
	貝生	(Bason)	加	十秒三	
	衛可夫	(Wykoff)	美	十秒四	
	托比諾	(Toppino)	美	十秒四	
◇…中華紀錄劉長春十秒八					
二百米	梅托加夫	(Metcalf)	美	二十秒二	參考紀錄
	叶倫	(Tolan)	美	二十一秒二	遭
	約拉德	(Jonath)	德	二十一秒二	
	開塞耳	(Kiesel)	美	二十一秒三	
	路爾	(Lutt)	阿根廷	二十一秒四	遭
◇…中華紀錄劉長春二十二秒					
四百米	卡爾	(Carr)	美	四六秒二	世界新紀錄
	伊斯曼	(Eastman)	美	四六秒九	四百四十碼
	威爾遜	(Wilson)	加	四十七秒九	
	華諾爾	(Warner)	美	四七秒六	
	梅資納	(Merzer)	德	四七秒八	
◇…中華紀錄劉長春五十二秒八（去年遼寧預選）					
八百米	漢普遜	(Hampson)	英	一分四九秒八	新
	伊斯曼	(Eastman)	美	一分五十秒	新
	霍恩保特爾	(Hornbostel)	美	一分五二秒四	
	金寧	(Genung)	美	一分五二秒六	
	開勒	(Keller)	法	一分五三秒四	
◇…中華紀錄于希渭二分一秒一					
千五百米	貝卡利	(Beccali)	意	三分五一秒二	
	文斯開	(Venzke)	美	三分五二秒六	
	哈羅威爾	(Hollowell)	美	三分五二秒七	
	潘許	(Purje)	芬	三分五五秒三	
	甘寧哈姆	(Cunningham)	美	三分五五秒八	
◇…中華紀錄于希渭四分十五秒四					
五千米	李智年	(Lehtinen)	芬	十四分十六秒九	新
	伊梁哈羅	(Iso-Hollo)	芬	十四分十八秒三	
	郝而	(Hill)	美	十四分三十秒二	
	浮塔倫	(Virtanen)	芬	十四分三六秒八	
	托無能	(Toivonen)	芬	十四分四十秒	
◇…中華紀錄姜雲龍十七分十五秒一					
一萬米	古森心斯基	(Kusocinski)	波	三十分十一秒四	
	伊梁哈羅	(Iso-Hollo)	芬	三十分十二秒六	
	浮塔倫	(Virtanen)	芬	三十分五四秒	
	賽林	(Syring)	德	三十分二十一秒四	
	麥克德納	(Mac Donald)	美	三十一分二四秒	
◇…中華紀錄劉古舉三十五分二十秒八					
馬拉松	薩巴拉	(Zabala)	阿	二時一分三六秒	新
	費甲斯	(Ferris)	英	二時三十一分五五秒	新
	托無能	(Toivonen)	芬	二時三十二分十二秒	
	萊　德	(Wright)	英	二時三十二分四十一秒	
	伯魯恩	(Bruyn)	德	二時三十六分三十九秒四	
	開勒	(Keller)	美	三時二十六秒	二十二碼四
◇…中華紀錄					
高欄	賽林思	(Saling)	美	十四秒一	一百廿碼欄
◇…百十米高欄成績爲十四秒四					
	畢爾德	(Beard)	美	十四秒二	一百二十碼
	芬森	(Sinsfeld)	芬	十四秒七	
	芬萊	(Finley)	英	十四秒八	
◇…中華紀錄萬濤十六秒（遼預選）					
中欄	哈定	(Tisdall)	愛	五十一秒八	參考紀錄
	哈定	(Harding)	美	五十二秒	
	黑萊	(Healey)	美	五十二秒	
	貝夫萊	(Burghley)	英	五十四秒二	
	癸西利	(Facelli)	意	五十四秒三	
◇…中華紀錄陶英傑五十五秒四十秒					

上海市政府佈告　第四二一號
上海市災區火險賠款協進會

答復鐵血懲惡團啓事

來函均悉、貴團以鐵血主義、挽大無畏精神、爲社會懲惡扶弱、維持正義、痛斥保險業爲富不仁、騙刮民脂、願爲採取有效對付云云、仗義勇爲欽佩莫名、惟敝會辦理火險賠款交涉、祗中外保險行方面不乏明哲定能顧到情理總有相當辦法、深荷貴團注意、願以非常手段見助、尙請從緩、承詢丁君住址、亦請免諒、但來信未註地址、故特登報答復、敬希實照爲荷

惠中旅舍鄭重聲明

本舍原有日商股本、已於上年十月間如數退出、現歸孫直齋獨資經營、證據具在、誠恐各界不明眞相、特行登報聲明

中華民國二十一年九月一日　市長吳鐵城

上海市政府招用華文速記打字員

一新出版一

舊拓顏魯公八關齋會報德記一冊洋四角　舊拓趙松雪臨晉殿記一冊洋二角五分　魏鐵三書證道歌一冊洋一角五分◎◎

上海四馬路　南京太平街　有正書局啓

開明中學講義社贈送「勵志哲學」半價券　凡在十月以前入社者概贈半價券一張憑券購書祇收大洋三角

開明書店　新書

勵志哲學　馬爾騰著　曹孚譯

本書原名"效率之訓練"，共分六十三章，名言讜論，字字珠玉，無一不足激發青年之志氣。對於今日中國煩悶、頹唐、消極、悲觀之青年，尤爲對症之藥石。中等以上學校採作課外讀物最爲適宜。全書十二萬言，實價大洋六角。

黑奴成功者自傳　蒲寇華盛頓著　項遠村譯

原著者蒲寇華盛頓，係一美洲黑奴，本書爲其自傳。書中敍述自己從悲慘之奴隸生活，獲取自由，刻苦勤學，卒臻成功。復致身教育事業爲同族力謀解放。其堅苦卓絕之精神，大足激勵青年志氣。實價大洋四角。

夏目漱石集　章克標譯

漱石文筆清麗而富幽默，爲日本文學中之珍寶。本書內含'哥兒'及'倫敦塔'兩篇。'哥兒'爲其初期作品，對學校生活之諷刺，殊爲銳利，而其任俠尙義之精神，尤爲難能可貴。'倫敦塔'爲歷史小說之別體，亦稱傑構。實價大洋五角

O.153

新中華 化學　高級中學用

黃德溥編　二冊　各一元

本書分上下兩冊，共四十三章，依照高中化學學程編輯。編者根據多年教授經驗，彙參考東西各國新出化學書籍，內容編制，打破從前無機有機之界限，將教材融成一片，依適當之順序詮次，務以便於說明，易於理解，而又有系統可尋爲標準。理論不涉過深，以免流於艱澀；但最新學說，悉數網羅，基本原理，力求詳盡，使學生對於一般化學現象，有解決及參考之能力。應用則注重實際，如關於日常生活中之化學現象，以及戰爭方面所使用之毒氣炸藥等，莫不扼要敍述，以明化學對於人生之重要。各章之末，均附有問題供練習及測驗之用。

中華書局新出版

（壬97）

麗華公司
無敵大犧牲

特別廉價貨品

罐頭部 新到大批車釐桔子每元拾五罐 英國卜氏二磅精油鹹牛肉每罐二元壹角五分

煙草部 針支木盒裝粵雲煙每條二元八角半 針支哈德門什錦雲香煙每條四元二角半 盒支克雷斯雲香煙每盒一元七角半 買一送一完止

襪部 男裝長統絲襪特價一元四角 女裝長統絲襪每雙減沽一元二角 女裝絲襪每雙減沽一元 童裝反口襪特沽三雙八角

巾部 白鵝紗面巾每打特價四元五分 潔白毛巾每打減沽八角

遮部 新式縐綢女傘每把減沽一元三角

刷部 硬毛牙刷特價每元十枝

皮夾部 真皮摩登手提夾每只減售八元 雜花皮手提夾每只減沽一元八角

疋頭部 全白真絲軟緞每尺特價三角八分 各色男女雨衣布 照碼八折 國產條子冷緞 特價每元三碼 加闊印花府綢 每尺減沽三角六分

綢緞部 點白花西湖縐 原價每尺二元六角五分 法國花毛緞 特價每尺一元九角八分 印度花真絲縐 原價每尺二元四角半 特價一元 雙色風綢縐 原價每尺六角 特價每尺五角

衣邊部 女裝花旗綫馬甲 每件減沽一元六角半 小童花旗綫馬甲 每件一元二角半 六碼裝絲邊 每疋特價四角 六碼裝紗邊 每疋六疋

化粧部 英國肥皂索頭露 每瓶減沽一元 法國力撿立人頭水 每枝特價一元五角 美國老牌人頭活比利皂 每塊減售七角半

五金部 鳳利保安刀 每柄減售一元五角五分 二磅讀信包口新式水瓶 每只特價三元五角

汗衫部 桃碼正綫衫 每件減售一元六角半 條子毛巾浴衣 每件減售一元九角半

帽部 美國上等呢帽(ANDREWS)原價每頂十一元五角 特價每頂八元 最新式縐袖毡帽 減售每頂二元七角半

毡被部 印花被單 每條特價一元三角半 俄花羊毯 每條減沽十一元半 駱駝羊毯 每條減沽十元八角

鞋部 美國凱弟老牌男裝鞋 原價每雙三元七角半 減沽每雙一元九角 美國凱弟老牌女裝鞋 原價每雙三元七角半 帆布膠底中童跑鞋 特價每雙六角半

玩具部 德國漂亮口琴 每只特價三元二角 國貨玩物 每只三角 買一送一

玻璃部 國貨熱水杯 每打特價九角 捷克玻璃杯花抽 照碼八五折

文房部 美國華爾門鋼筆水 每瓶特價三角五分 英國太子牌自來墨水筆 每支特價一元六角半 捷克雄雞牌鉛筆 減售每打五角 英國民榮牌橡皮頭鉛筆 原價每打一元四角四分 減沽七角

音樂部 德國高亭京粵唱片 每張特價一元 德國老牌唱針 減沽每元半打 英國百靈原音唱機 照碼減售七折 美國老牌收音機

運動部 國貨網球拍 每只特價二元 德拉寶網球 每打減沽九角 小雙鍾力簧 減售五元 英國球拍 照碼八折

附告 衛生衣每件減價七角半(限賣壹百打) 美星老牌牙膏減賣每元十支(每客限買一件) 美華老牌雪花膏每樽四角半 老牌月美生髮水每樽七角 (買一送一)

公安局贓物科主任 監守自盜 八千兩煙土
堅稱係韓秘書指使 市長下令查辦

上海市公安局於八月二十九日清晨、有第三科贓物股主任章紹穀、忽將大宗包件、向外傳遞、事經該局門崗盤詰、始發覺爲續存之私土、而所積存同封之八千兩、皆換易以他物矣、章主任見事已敗露、堅稱爲該局秘書韓進主使、始敢出此、韓秘書巧於趨避、先日已經告假、事聞於吳市長、大爲震怒、聞已令飭溫局長先將章韓二人看管、聽候派員查辦、

因私造嗎啡被捕 葉清和不服 提起上訴
管轄問題未裁定 停止審判

法大馬路國民藥房股東閩人葉清和、因在虹口嘉興路十八號私設製造嗎啡機關、經總巡捕房總稽查處華探長王長根・包探張運洪等查悉、前往查抄、當場拘獲葉黟多人、並抄獲大宗嗎啡及製造嗎啡器具、解由第一特院、分別判刑、嗣經王探長設法將葉緝獲、由第一特院訊明葉製造嗎啡屬實、判處葉徒刑四年、並科罰金五千元、葉奉判不服、延江一平等律師向高二分院提起上訴、昨午後由高分院趙主任推事偕郭蔣二推事開合議庭審理、江律師即聲稱、前有聲請移轉管轄之聲請狀呈遞到院、是否收到、趙推事當宣稱已轉送最高法院核奪、捕房律師厲志山請求將該聲請狀副本抄閱、趙君稱已令郵送呈在最高法院、對管轄問題未裁定前、本案應停止審判、

鎗殺煙紙店老板 行刦四家財物
楊春富一味狡賴 事主未能認明匪貌

盜匪江北人楊春富、上月二十四晨二時許、糾黨三人、雇坐黃包車、行經元芳路、擬往某處搶刦、被華探孫溪英與九百二十三號華捕查見形跡可疑、喝令停車檢查、楊盜等圖逸、當將手槍棄地、結果仍被捦獲、餘盜乘間遁去、在地上將該手鎗拾起、內有子彈五顆、帶入嘉興路捕房、翌晨解送第一特院訊押在案、

改期中新發現

嗣又續獲嫌疑犯徐志和一名、亦江北籍、昨晨併解刑四庭、捕房律師張天蔭起稱、在改期中、調查得被告楊春富於去年十月至本年八月間持械糾黨搶刦大通路無號平房酵銀記・勞勃生路一四六〇號王永成・昆明路無號平房史建恒・漢璧禮路九五七號張承壽煙紙店等四起值洋六百餘元之財物、

當時張承壽因大呼捕盜當被開鎗擊傷身死、捕房在該處拾得彈壳三枚、業經捕房手槍間西員驗得與檢獲之手鎗內子彈相符、而被告徐志和查明無關、請先釋放、繼據西員牛甫證明一過、當將手槍及彈壳呈察、而各事主則稱、當時驚惶、不能認明盜匪面貌、但張承壽之家族離滬未到、

質之楊春富供、槍非我所有、對於搶刦各戶財物、成未入內、均同黨所爲、求鑒、經沈炳榮推事諭仍還押、改期再核、徐志和開釋、

服毒自殺
襪業商人

甯波人周志青、又名瑞生、二十三歲、經營襪業、於上月二十八日投法租界愛多亞路東新橋口三二七號華商旅館開三十七號房間借宿、不知因何刺激、頓生短見、吞服毒藥自殺、至翌晨由茶房瞥察、將周車送仁濟醫院、因受毒已深、救治無效、延至昨晨一點半時身死、由院通知捕房、將屍體車入同仁輔元分堂驗屍所、即於上午十時報請第二特院、由魏檢察官偕法醫洛所驗明、死者委係生前服毒身死、訊據茶房李阿友稱、死者於未死前有一婦人來探望、現由其去找尋屍屬來收殮等語、官諭屍身暫交騐務處、候家屬領殮、

一彈斃姦夫
妻子浪漫 致蹈法網
王杏生一時氣憤 案情複雜 重開辯論

住高郎橋王家宅本地人姚桂山、因姦佔同宅鄰居王杏生之妻王萬氏、先則拐往周浦、由氏夫尋歸、至本年七月三日、姚又約氏至十六舖幽會、被王得悉、一時氣恨、懷藏手槍、追蹤往南、在法租界小東門外裕興大街三十三號門前遇見、王即拔鎗對姚開放、彈中姚之腰臂兩處、由捕將王夫婦追獲、帶入捕房、將姚送仁濟醫院、因傷重延至上月六日身死、王等由捕房解送第二特院、迭次研訊、宣告終結、原定昨日宣判、玆因案情複雜、尙有疑點、故昨日未能判決、庭諭候定期重開辯論、

乘火打刦 忘恩傭婦
及其同黨各處徒刑

寓居北四川路一〇九九號之粵婦鍾王氏家、因滬戰期間避難於閘破處、將所有衣飾托傭婦秦俞氏(江北籍)看管、詎氏見財起意、糾同浦東人莊世林揚州人朱大勝到來、將値洋二千餘元之衣飾盜取一空而逸、案發、被華探孫愛忠將秦俞氏及莊朱兩人先後查獲、詰悉莊妻萬氏亦同往、並吊到半數原臟衣服飾物、併解第一特院、訊供終結、昨晨由沈炳榮推事蒞刑四庭判決、莊世林・朱大勝・秦俞氏・莊萬氏各處徒刑一年示儆、裁判確定前覊押日數、以二日抵徒刑一日、贓物發還原主具領、

侵佔案款 孫啓英律師
檢察處提起公訴

律師孫啓英、被郭士良控告侵佔案款、經地方法院將孫拘獲、論令收押、玆檢察處以律師爲運用法律者、既已證據確實、且本案又爲公訴罪、故力避一切、於前日將孫依法提起公訴、請求刑庭裁判、

以暴力對付學徒
裁縫店老板 兇毆鎖禁 有背人道

新閘路聚慶里三十八號戴順興成衣舖主江北泰興人戴嘉賓、因需學徒、乃由其兄於上月五日在故鄉攜來十四歲孩子黃小林、即拜嘉賓爲師、留店習藝、但待遇異常暴虐、動輒嚴責、黃孩不堪其苦、遂起思鄉之念、嘉賓乃先發制人、突於上月三十日晚間、以極粗鐵練一條、將黃孩縣於樑間、另用較細鐵練縛其左足、而加鍵焉、以爲於是當可高枕無憂、雖以脫逃矣、黃孩初因無力抵抗、祇得一任擺佈、

迨至全店諸人完全熟睡、始設法將粗細鐵練接筍處扭斷、束縛既除、不暇他計、啓扉而逸、逃至法租界霞飛路、被法捕房四百七十四號巡捕查見、覺其手執鐵練一段、而左膝際亦有鐵練環繞、深爲可異、隨將該孩帶入法捕房、詢明原委、翌晨知照新閘捕房、派探員宗蔚亭往將黃孩連同證物提回、並赴該成衣舖將戴嘉賓逮捕、對質一過、旋復送孩至仁濟醫院、經醫生驗明遍體受傷數處、填就傷單、昨晨一併解送第一特院、由吳廷琪推事提審、

首由捕房律師王耀堂聲明起訴、告觸犯三百十九條・及二百九十三條第一項傷害罪、並將被告凌虐學徒之慘暴行爲與破案經過、詳細陳述、而結論則以被告此種待下舉動、倘係從前未開化時代之師長面目、則現代潮流狀況之下、此類師我獨尊之御下行爲、早已淘汰、縱使生徒不聽教誨、亦應循循善誘、導之以方、若一味毆打、未免大背人道主義、應請將被告懲治、以儆將來、

嗣據黃小林訴稱、籍隸泰興、舊歷七月初四日隨被告之兄來滬習藝、家中尚有父母、被告每以我做事不好、用尺亂打、玆更謂我欲返原籍、故將我用練鎖禁云云、

質之被告戴嘉賓供稱、黃來店習藝、訂定三年半滿師、進店將近一月、遇事不受指揮、故而責之、前晚竟私逃出、經友人在大通路遇見送歸、因恐其再逃、始用鐵練鎖禁等語、吳推事核供、以被告對待學徒、究屬過分暴虐、遂即判決傷害一罪處徒刑三月、私禁一罪處徒刑五月、合併執行刑期六月、黃小林留候函傳其家屬領去、

玉正兄鑒 [illegible]

中央信託公司
信託部 銀行部 儲蓄部 保險部 保管庫 堆棧
收足資本國幣三百萬元

森林果樹文禮兄鑒 [illegible] 不幸父母相繼身故 懇即回家盼望心切 順德大良 梁 文 敬啓

換鞋竟致興訟
逞強毆傷顧客
秦源祥鞋店主夥
請救法律來救濟
顧客被毆不甘受意外之侮辱

上月廿八晚八時許、三馬路廣西路小花園口秦源祥鞋店、有顧客鄭筱麟・徐王氏等、向該店購女鞋一雙、因大小不合、前往掉換、致起扭毆、當時鄭被該店毆傷腰背等處、經巡捕到來、將一干人帶入捕房、並將鄭送仁濟醫院醫治、昨日下午鄭特延律師向第一特院具狀控訴該店主陸某及夥友等三人、略謂自訴人前往秦源祥鞋店購過女鞋一雙、見其招牌上書有貨眞價實

包退還換

等字樣、自訴人信以爲眞、故又介紹鄰居徐王氏往被告處購女鞋一雙、當時依價將洋付訖、攜歸後、因覺太大、次日下午前往掉換、不料該店心存不良、將帶去之鞋先行收入櫃中、繼即口出汚言、百般辱罵、而徐王氏受辱回來、告知前情、自訴人乃陪同前往詰問、孰料

一言不合

該店主竟喝令小店主暨店夥作夥等十餘人、將自訴人拳打足踢、當即受傷倒地、幸經巡捕到來、拘獲該店之小店主及店夥各一人、至捕房後、經捕頭略訊一過、即用車送自訴人往仁濟醫院求治、驗有傷單在案、現在傷勢加重、遍體疼痛、不得已仍在醫院療治、迄今未痊、俯思自訴人素不與人爭論、無故受此

意外侮辱

心何以甘、該被告等不惟欺騙顧客、復膽敢因毆、實屬不法已極、爲此依刑法第二百九十三條第一項又三百二十四條提起自訴、准予簽發拘票、飭提被告等到案質訊、依法究辦、並附帶保留私訴部分云云

要求緩徵建築稅
滬北各路商聯會

自滬戰告終、閘北房屋十毀八九、本市市政府前爲體恤商艱、獎勵復興、特令工務局免征六七八三個月建築照稅、玆者爲期已過、而興修者仍屬寥寥、滬北各路商聯會因於昨日再呈請市府展期免收三月、

公共汽車賣票 被毆案宣判
兩人各處拘役 李如江無罪

英商中國公共汽車公司第一〇一五八號汽車、於上月十九日晚上八時駛經法租界愛多亞路東新橋站停靠時、突有罷工售票人數名擁上汽車、將二十八號新賣票人張柏健拖下攢毆、致身體受傷、扯破衣服、經乘客公共捕房五三九號落差印捕上前干涉、凶徒四散、當由巡捕追獲霍中山(山東人)一名、帶入捕房、供出同黨宣桓長李如江唐冬山三人、已逃逸、經捕房將霍等解送第二特院、由刑庭長干綱兩度開庭審理、宣告終結、昨日上午由王庭長蒞刑一庭判決、霍中山宣桓長共同傷害人身體、各處拘役二十日、未決前羈押日數、准以二日抵拘役一日、李如大無罪開釋、霍宣二人改押看守所、

落水死
小販渡浦
駁船夥友不能辭咎

甯波人沈阿連、向爲小販度日、家住浦東陸家宅五號、昨日上午六時許、沈攜帶籐籃一隻、渡浦購得香蕉多斤、擬帶回浦東叫賣、當在虹口金濟碼頭附搭甯波人孫鳳祥之舢舨船過浦、當時同船渡客共有六人、沈與另一渡客踞坐於船頭、其餘均坐艙內、孫見人數已滿、當即開行、詎有二三四五號駁船一艘、亦於其時出檣、駁船上夥友撑篙不慎、以致船身撞及孫之舢舨、舢舨受震後、船身一斜、坐於船頭上之沈阿連即墮入浦中、遺經設法撈救、已無蹤影、事後孫即投報市公安局水巡隊、朱總隊長聞報、以事關人命、立即派警將駁船夫南通人費小貴及死者髮妻沈陳氏傳案預審一過、飭着分別留候調查核辦、

二疑犯無罪
搗毀俄文報館

法租界霞飛路A字五五一號俄文報館、(上海柴拉)於上月六日晚八時、突被用石塊汽水瓶等投擲、擊碎玻璃窗及雜物、一哄而散、當時由巡捕及俄籍救火員追獲嫌疑人唐柏生(拉黃包車)・汪阿邦・汪阿毛(均係利泰車行銅匠)三人、由法捕房政治部解送江蘇高等三分院、依刑法一六〇條三八一條妨害秩序毀損及危害民國緊急治罪法第二六條等罪起訴、經開庭審理、指定王士榮律師爲被告等辯護、原已辯論終結、嗣因發生新證據、重開辯論、傳集該報館職員研訊、當告審理終結、定期判決、各情已誌前報、前日爲宣判之期、午後二時、由庭長偕郭推事蒞刑三庭宣告唐柏生・汪阿邦・汪阿毛無罪、布上訴期間、准各交保、

磨坊街電車線震斷

法租界大馬路鄭家木橋街火輪磨坊街馬路中間所架行駛電車之電線、昨日上午十一時卅分、忽然震斷、幸未傷人、惟該電線震斷之後、由西門東之第一・二・四・六・七・十等各路電車、均被阻不能前進、停頓之電車、如長蛇陣、後由電車公司用電話通知公司、即派工匠等開用修理汽車趕到修理、約一小時修竣、仍復交通、

慈幼會招領難兒

中華慈幼協會於八月三十一日經 [illegible]

大赦案結束
地方法院
釋放者十餘人 減刑者二千人

地方法院自奉命辦理大赦以來、現已完竣、昨據該院書記官汪勛氏語記者云、此次本院辦理此案、合於赦免條例而開釋者、僅有十餘人、惟減刑者則達二千人左右、現已一律由本院檢察處分別執行、

來函更正

逕啓者玆據當事人任蓮芳來函聲稱、閱貴報於八月廿五日本埠新聞欄內載有「鄉老人控子驅逐」新聞一則、所載事實全非、[illegible] 蓮芳對於老父 [illegible] 特函請貴報賜予更正、並略陳其顛末、以明眞相、[illegible] 本律師代爲函達等情前來、據此、專函奉達、即請登入來函欄內爲荷、此致時報館公鑒 律師 [illegible] 九月一日

代售郵票處違章

北四川路海寧路口振泰號代售郵票處、因將公家函件、對於以大洋或銅幣兌換郵票者、往往拒絕出售、有違定章、經郵務管理局查實、立予撤銷、現改在北四川路虬江路口新源號代售郵票處、俾利民衆、

追悼葉惠鈞
高行各團體
今日靈柩運回原籍

葉惠鈞、奔走革命、功在黨國、前月間病故滬寓、本市各團體曾於上月二十二日在雜糧交易所開會追悼、玆定今日上午葉公靈櫬發引回高行原籍、全市保衛團均將派隊執紼、高行各團體並在該鎭葉公創辦之同仁慈善會開會追悼、以表哀思、

糾衆毆老叔
百餘年慣例 故意破壞

徐家匯虹橋路陳庚巷鄉民瞿少廷、於前日投地方法院驗傷訴稱、鄉間農戶因求年成之豐收、故崇信猛將神、相傳有驅逐螟蟲害虫之神話、故每六年由鄉民輪値裹神一次、但各會友每次應各出洋五元、此項習慣、行已百餘年、同屬牢不可破者、本年輪到民當値、詎有姪瞿鶴英亦是會友、對於會款不納、向索反糾衆將民痛毆、以致遍體是傷、當由同族阻止、加以斥責、並以姪不可理喻、悻悻而去、復往糾集法租界流氓多人、趕至民家、作不法之凶毆、以致傷上加傷、不能動彈、伏乞從嚴究辦、以挽頹風、當奉吳檢察官驗得瞿少廷胸膛腰肋腿部各處均受重傷、故即論候飭傳被告到案、聽候會辦、

[illegible] 十六歲 [illegible] 安徽人、[illegible] 歲父亡 [illegible] 上海 [illegible] 以便骨肉團聚云、

災區火險索賠團將組 絕食隊坐索

毫無結果

昨日代表至各保險公司接洽

上海市災區火險賠款協進會、各保戶組成之火險賠款索賠團、前日赴慎昌・保泰・皇后等保險公司索賠、均無結果、該團五十餘人、推舉胡一波・牟月秋二人爲總代表、於昨日(一日)上午九時各保戶赴六馬路一號火險賠款協進會集合後、整隊出發至四川路三二二號禪和洋行保險部要求賠款、當經該行華經理李百祥・德人大班狄百根接見、當由代表等陳述各保戶要求公司賠款、請予接受等語、據答此次閘北發生兵險、並非火險、照章不予賠償、例外要求、難以接受、但對諸君來意、深表同情、惟須俟保險業公會議決、本行未便獨異、況本行爲經理性質、總行在倫敦、當將此種事實、轉爲報告云云、旋至江西路四五一號禪臣洋行保險部、由西人經理麥錫克接見、初云今日華總經理及保險買辦均未到行、無人翻譯、請明天再來、經代表等告以各保戶願靜候買辦、得到確實答覆、嗣該行派由丁某翻譯、質問憑何理由來索賠款、代表等告以房屋燒去、應向公司領取賠款、並無其他理由、丁云、可向三義洋行交涉、本行爲經理性質、不負直接賠款責任、僅可將此項情形報告總公司、至答覆日期不能決定、代表等答以保戶等祇知保險費繳在貴行、應向貴行索領賠款、至於經理代辦各節、均爲貴行內部之事、與保戶無涉、經代表等數度駁復、仍無結果、據各保戶語國民社記者云、如公司堅持不認賠款、則保戶對於衣食等均將發生恐慌、故擬於大會中提出組織絕食隊、分往各保險行實行絕食坐索、雖至生命犧牲、亦所不惜云、

反對增加營業稅章程 米雜糧區別

米業聯合會常會 公決轉呈蘇省府 籲請仍照舊例征收

江蘇實滬市縣米業公會聯合會、昨假孝秀堂開第十次執監常會、到張敬齋・趙子新・陸竹卿・陸公權・陳君玉・朱子香・嚴筱泉・張念萱等十五人、趙子新爲主席、繼討論無錫蘇州常熟等處同業公會提議、蘇省府公佈增加營業稅則章程、將米糧與雜糧加以區別、分等加征、查吾業經營雜糧者、大都兼售米糧、素未有所分別、且糧食關係民生、何堪加重負担、應請一致力爭、免予區別增加案、公決轉呈蘇省府、籲請仍照舊例征收、又與江縣米業同業公會提議、米價日落、農村經濟將瀕破產、應請轉呈行政院、懇將江浙米糧准予流通、以維農困案、公決即予轉呈行政院、請求轉飭江浙兩省府出示流通、張公權臨時提議、本屆秋收將次登場、應發米糧產收調查表、以資考查案、公決即予印發各會員、填報本會、又朱子香交到趙子新來函、內附胡筎等呈文乙件、因查該項函件似與趙委員廿日來函有異、請由趙委員親自辨別、當經趙委員聲明該函非屬本人原信、且附件亦未知曉、何人弄此玄虛、自當嚴予究查、當經公決、既趙委員否認此項函件、則胡筎等呈文應無庸議、函及呈文留存本會、

滬南公共汽車公司 昨始發付欠薪 女賣票墮池暈厥

工人認資方別具用心呈請援助

滬南公共汽車公司於三十日宣告停業後、工人方面除呈請黨政機關依法援助外、並向市商公司要求發給欠薪、(即八月份半月及三月份十成四月份二成五月份一成工資)當時由黨政代表向勞資雙方、原定於三十一日下午三時發給、因公司結算工資手續[illegible]不及、故該項欠薪、未發給、昨日上午[illegible]公司代表向[illegible]工人代表[illegible]欠薪、

社會局施行調解

昨日上午十時社會局召集勞資雙方施行調解、到資方程則民・顏仲銘・及清算人江萬平會計師、工方代表錢順皐・殷長根・喬極和・周安山・陶寶裕・薛湘林等、市黨部代表樊國人、由社會局彭振球主席、資方代表即提出發清欠薪後、工人現用公司之制服銅牌一律繳還、並全體即日離廠、當時工方代表認爲如公司追繳制服銅牌、須先發給六個月退職金及承認一切條件、故雙方爭持甚久、後經主席聲明、關於對帳日後、由資方發給欠薪一層、應於本日核、預借工資不扣、(即八月二十五日已前之預支)至於其他要求請示後當另案調處、

女賣票受驚暈去

公司原定前日(三十一日)發給欠薪、但全體工人從朝至暮鵠候、卒無消息、直至晚上七時後、仍無消息、故工人認爲公司有意留難、憤激異常、遂於當晚在車間內舉行全體工人大會、討論應付辦法、因車間黑暗、有六十九號女賣票田淑貞墮入車池內、且受鐵棍搭擊、立時暈厥、不省人事、全場秩序爲之大亂、經竭力施救始醒、惟傷勢甚重、即車送醫院醫治、

九代表呈請援助

公司當局擬將欠薪發清後、限令工人即日離廠、並繳還制服銅牌等、故全體工人認爲資方別具用心、特經全體大會推定喬極和・殷長根・錢順皐等九人、持呈向總工會請願、要求援助

電力公司堅拒工人要求 工人將開代表會謀對付

上海電力公司工人要求改良待遇、提出六項條件、經由公司自行談判、被拒絕、昨日上午市黨部派張瀾、社會局派朱圭林・會同上海電力公司工人代表倪文宸、范立峰、朱洪發、[illegible]等五人、赴江西路公司與一[illegible]經理商一封、附六項條件、(全文前見本報茲從略)先說明出於勞資雙方原因、而三項對於工人提出之條件、認爲無商酌餘地、早已答復工人、如年賞及養老金等、均爲公司章程所規定、決不能更改、經再三勸告無效、二班船工人之原函退回、以致毫無結果、工人代表退出後、當向工人報告、全體工人甚爲憤激、聞將於禮拜六(即三日)開各組長代表聯席會議、討論對付辦法、

社會局調處 大通工潮

本市大通仁記輪船公司各輪茶房、反對塡寫志願書、發生工潮、市政府據中船公所周小亭等呈請援助後、昨令社會局查明核辦、聞社會局亦於昨日據工人請願後、下午派第三科調解員朱圭林前往調查、並設法相機調處、聞昨已與中船公所代表約定今日上午九時、會同工人代表赴大通公司協商解決辦法、

徐重道勞資雙方 有趨極端之勢

社會局今日開會調處

徐重道總號及各支店工人罷工後、資方對於工方提出之四項要求、如第一條第一支店經理屈明撤職、無論如何、決不承認、勞方認爲屈明係報告捕房者、非達到撤職、或調往非徐重道各店工作、誓不復工、以致勞資雙方各走極端、勢成僵局、

召集雙方問話

社會局爲求迅予消滅糾紛起見、昨日通告勞資雙方定今日上午十時問話、以便再行勸告工人、先行復工、並相機調處、

藥業公會表示

國藥業同業公會主席張梅庵發表談話云、査近年上海藥工潮、此起彼伏、迄無寧時、但多數均爲勞資雙方利害衝突而起、至此次徐重道國藥號全體職工之猝然罷工、則可謂其與勞資問題絕無關係、緣該號職工此次罷工原因、實爲所屬第七支店發生竊案、店方派職員屈明報告該管捕房、請爲澈究、例行手續、自無不合、至職工鄭沛然在探員査問時、因形色慌張、言語矛盾之故、致被認爲有涉嫌疑、帶往捕房質詢、一方固爲探員行施職務時例有之舉動、一方實爲鄭沛然應付失態而自取之咎、與屈明及店方何關、縱使該屈明確有誣指鄭沛然爲竊嫌疑、亦屬屈鄭二君私人所構成之刑法問題、鄭沛然僅可向法院控訴屈明、以求法律之解決、其他職工斷不能將屈鄭私人爭執之事、舉行罷工、以損害店方之業務、危及社會之安寧、現在本會據得各方報告、據稱該號職工此次罷工、實有其他作用、不過借屈鄭一端爲導火線、信如此說、則該職工等甘供利用、不知自返、前途益堪危懼、深望主管機關深切注意、以非常迅速之手段與辦法解決該號此次工潮、本會亦當傾全力爲該號之後盾云云、

仲裁三友廠勞資糾紛 裁決書正式送達雙方

恢復一部份工作

引翔港廠應於三個月內 最低限度容納五分之一工人

三友實業社勞資糾紛、前日下午在市府大禮堂召集仲裁會議、而資方因見中央民運會暨實業部漾養電、有以非常手段強迫開工、及允分供給伙食費用等語、認爲於公司不利、乃呈市府、未能推派代表列席仲裁會議、而仲裁委員會認爲仲裁本屬公斷、召集勞資代表列席、不過使於就近諮詢、今勞方已有代表列席、資方雖無代表、但資方實情市府早經派員調査清晰、是以仍進行仲裁、昨日市府業將該項裁決書正式送達勞資雙方、茲將該判抄錄如後、

上海市勞資仲裁委員會裁決書第二十號

爭議當事人(勞方)上海市第七區棉織業產業工會(資方)三友實業社有限公司、

右列雙方因停歇引翔港總工廠發生糾紛、經調解委員會調解未能成立、聲請仲裁、本會應予依法處理裁決如左、

▼主文 三友實業社引翔港廠應於三個月內恢復一部份工作、以能容原有工人五分之一爲最低限度、在未恢復前、由該社照原給數額比例發給工人伙食費、其餘工人得照原約解僱、但滬廠杭廠添僱工人時、應就解僱工人儘先僱用、

▼事實 緣三友實業社引翔港廠、因滬變發生、[illegible]、後失業職工即要求廠方恢復工作、[illegible]、資方以[illegible]、勞資雙方[illegible]、經社會局調解未能成立、[illegible]、本會[illegible]、資方無代表出席、[illegible]、應即予以裁決、

▼理由 查三友實業社有限公司、經潘會計師查帳結果、最近三年半內、除各年折舊外、十八年盈餘十二萬二千餘元、十九年盈餘二十一萬八千餘元、二十年十六萬二千餘元、本年至六月二十日止、則虧損三十九萬四千餘元、倘以歷年盈餘滾存及公積、兩項共十九萬五千餘元彌補之、其虧損實數、尚未達二十萬元、股本損耗、僅百分之十弱耳、又查據補今年上半年之資產負債比較情形、爲潘會計師所不滿意、而作告戒之批許、但此項比較情形 民國十八十九兩年、已屬相若、非僅今年上半年爲然、參閱潘會計師所編製該社最近三年半資產負債比較表、有確切之證明、即加入此次滬戰損失、當不足以構成歇廠之理由、況現在發行所方面、照常營業、杭分廠亦未嘗或輟、乃遽將其創辦最早勞績卓著之總廠、根本收歇、實欠適當、惟該公司本年半年內虧耗、幾與近三年來盈餘總數相等、其營業前途、亦殊屬危險堪虞、爰本會認最後調解提出之辦法、勞資兼顧、尚屬適當、自當酌予採納、資方應勉力於三個月內、恢復五分之一之工作、其不能容納之工人、應依照勞資雙方原約解僱、俾工人各自另謀生計、嗣後如引翔廠或杭州廠添僱工人時、儘先雇用、此六解僱工人、在未曾恢復工作及正式解雇以前、應照原給數額比例、發給伙食費、以示體恤、亦屬資方應盡之義務、本案經本會全體委員一致同意、裁決、特爲裁決如主文、中華民國二十一年九月一日・宣布委員羅洋輝、委員陸京士・龐樹莽・楊鵬・趙樹聲・徐寄膺、

蔡廷鍇留滬 暫時休息

候下次船期南歸

十九路軍總指揮兼代理閩省綏靖主任蔡廷鍇、於前日下午四時抵滬後、即在唐山路海安公館休息、昨日並未外出、蔡氏到滬後、原擬於昨日即搭濟華公司輪船啟程回閩、嗣因路途勞苦、且船期亦未趕及、故決在滬暫時休息、俟下次船期再動身、

宋子文到滬 昨曾出外訪友

財政兼代行政院長宋子文、因公於前晚夜車偕秘書黃純道西顧問楊格及財部緝私隊古鼎華團長等、由京來滬、已於昨晨八時許抵埠、當由麥根路車站下車、逕赴法租界私寓休息、至下午四時許、曾一度外出訪友、但未幾即歸、

航空保險 昨已實行

中國航空公司、茲爲保障乘客之安全計、特創辦航空保險、一切手續由南京路通濟隆旅行社代辦、業於昨日起實行、其保險辦法、爲保一千磅者、一日收保險費十二先令・三日收保險費一磅〇四辨士、保五百磅者、一日收保險費六先令・三日收保險費十先令又二辨士、

航空報費減低

中國航空公司近應上海航空郵局社之請求、特將郵運之航空報紙、交該社運遞、以謀推廣文化便利閱者起見、特將運費極力減低、在滬蜀線內無論何埠、均收每磅九角、並限該社所有各地中文報紙售價、每份每月不得超過一元、英文報紙亦應減低售價、聞其辦法已於九月一日起實行、

各界雜訊

工務局同人 援助東省義軍

本市工務局同人、去年捐助馬古山將軍軍餉、甚爲踴躍、現又發起捐助東三省義勇軍、徒以生活困難、未能多捐、因思得分期繳付之法、聞已認捐者將近千元、現在第一期所繳之款、已經收到二百七十餘元、並聞市政府及其他各局、亦均在努力捐募中、

▼三輪牌毛織品暢銷 本埠北河南路和泰里聯華毛織廠所出之三輪牌毛織品有十種、尤羊毛游泳衣、羊毛內裝作背心羊毛新色運動衫領、異絲織等均最出色、該廠經理陳佐乾君提倡國貨、不遺餘力、各種出品選用上等原料、故暢銷內地各埠及南洋等處、向該廠定購毛織者、十分擁擠、

▼梅濕乾星暢銷 本埠[illegible]發行[illegible]一種德國梅濕乾星、[illegible]、運銷以來、口碑載道、有濕疹治療品乃全世界暢銷[illegible]、[illegible]、現已全國各醫院、莫不樂於採用、致稱許云、

▼曾經社納涼會閉幕 大東門曾經社納涼會、昨晚七時舉行閉幕式、由[illegible]周[illegible]致閉幕辭、平劇曲社崑曲清曲朱[illegible]、[illegible]、放映風景電影、聞該社於暑期中、發起納涼會、深受社員讚美、

▼絲綢團體[illegible] [illegible]、

▼當代名人書畫冊出版 中華書局印行之當代名人書畫、係實業部實業社友鄭午昌等所編輯、[illegible]、現已再版出書、凡初版所未及收集之名家、如汪吉麟・宋君方・周鍊霞・[illegible]・謝觀・陳篆・汪溥・傅[illegible]等、皆有創作補入、內容更屬豐富、

新新公司

空前未有大犧牲之

秋季大減價

洋雜部
德國比等生髮水八角一瓶送一瓶
女裝美麗絲巾一元半打送半打
各色反口童綫襪特價一元半打

正頭部
大帮國產衣料 每元一丈二尺半
大帮經濟衣料 特價每件六角
國貨新花床毯 每條二元一角

服式部
上等男童衫 每套一元(原價二元)
美麗女童綢衫 每件一元半(原價四元)
羊毛女外套 每件五元(原價八元半)

鞋部
最新式籃球鞋 每雙 元
毛葛面男鞋 每雙九角
新式高跟女皮鞋 每雙五元

文房部
英國亨克司金咀 一元六打
美國 OLD TOWN 老牌複寫紙 每盒二元七角
德國硬面彈弓信夾 每只一元三角

音樂部
西洋歌舞片 每張一元一角
百代新京劇片 每張一元
購滿唱片三張再送老牌唱針一盒

五金部
德國老牌餐刀 每把五角
萬利保安刀 每把一元半
金星地板臘 每聽一元

光學部
德國十架托力 [illegible]
玳瑁老光眼鏡 每副一元三角
鉻絲老光眼鏡 每副一元

照相部
四寸美術相架 每只四角 買一送一
德國優美相簿 每本一元 買一送一

煙草部
凡購本牌雪茄煙一盒 買司干香煙一聽
凡購煙具一元以上 一律八五折

買一送一
大贈送 買司干十聽 送香煙五千聽

上海徐重道國藥總分號照常營業緊要公告

爲緊要公告事竊敝號此次全體職工突然借端罷工事屬違法已由敝號備文呈請本市黨政機關依法核辦以靜候合法之解決惟査藥業關係民生至爲重大敝號爲供應病家需要維持社會安寧起見特在罷工期內通盤籌劃由敝號全體高級職員數十人悉數支配於總分各店担任批發門市及接送代客煎藥等各部工作故能照常營業應付裕如加以本號組織完備存貨充實足敷長期應市絕不感受困難如荷各界照常賜顧格外竭誠歡迎謹此公告諸希垂察

寧波 老宋家女科
中小南門[illegible]

德國淋病斷根聖藥
主治 淋濁 白帶 [illegible]
樂的能
能根本清濁 能澈底滅淋
新星藥行
全國各大藥房均有出售

驚人的好消息

各色加重湖縐男袍料每件五元

昨承各界踴躍賜顧甚感激其足頭部旗袍料一種因擁擠異常未能購到者招待不週尚希原諒爲荷

綢緞	文房	玩具	靴鞋	花邊	五金水瓶	罐頭	西裝	氈毯	化粧	傘帽
國貨綢 減洁每尺一角[illegible]分；雲頭衣料 照碼七折	關刎牌自來水筆 照碼八折；底吉自來水筆 照碼八五折	三輪跑車 特減每部一元二角；上等皮胎三輪腳踏車 每只二元九角	紋皮男女鞋 每雙四元五角；[illegible]男女鞋 每雙六角至一元五角	[illegible]	二磅國產熱水瓶 每只九角[illegible]分；[illegible] 每只四元；白燒[illegible] 每只八角；卅二寸大皮箱 每只五元六角	各種國產罐頭 照碼八九折	上海牌[illegible]襯衫 每件二元五角	[illegible]	[illegible]	雨傘呢帽原價二元〇[illegible]分 減售每頂一元

小東門 福安公司啓 租界 電話一六六七零號